BINGO crónica

EN ESTA EDICION, LOS ULTIMOS NUMEROS PARA COMPLETAR LA GRILLA POR LOS $ 10.000 DE HOY; TAMBIEN, GRATIS, SU NUEVA "TARJETA DE LA SUERTE"

INCREIBLE, PERO REAL: EN LOS TRES SORTEOS NAVIDEÑOS DE AYER, LAS CABEZAS "HICIERON JUEGO" CON ESTE HISTORICO AÑO DEL CERO: 00 (SANTA FE), 01 (BUENOS AIRES) Y 06 (NACIONAL). PERO LAS SORPRESAS NO SE AGOTARON ACA: EN LA QUINIELA MENDOCINA, AL TOPE, SALIO EL 006

GORDO NACIONAL

520406

PIZARRA OFICIAL

EL PERRO (06) TARDO 14 MINUTOS EN SALIR Y SE VENDIO EN BARRIO NORTE

El propietario de la agencia de Suipacha al 1200, en ganador.

Las tres chicas que integraron el equipo al que le tocó en suerte cantar la grande de Buenos Aires que, sorpresivamente, salió con el "puntapié inicial".

GORDO BONAERENSE

09101

EXTRACTO OFICIAL

LA PRIMERA BOLILLA QUE CAYO FUE EL PREMIO MAYOR (01, EL AGUA), PERO NADIE LO COMPRO

LOTO: TRADICIONAL Y DESQUITE, OTRA VEZ VACANTES. EL SABADO PROXIMO, A LAS 22, ULTIMO SORTEO DEL 2000: CALCULAN UN POZO DE $ 14 MILLONES

GORDO SANTAFESINO

38100

PIZARRA OFICIAL

LOS HUEVOS (00), CON UNA RECOMPENSA DE $ 2.000.000, FUERON "PUESTOS" EN BUENOS AIRES

CON ESTE EJEMPLAR

croniquita Noticias

crónica
FIRME JUNTO AL PUEBLO
EL DIARIO DE MAYOR CIRCULACION EN EL PAIS · 1A EDICION DE LA MAÑANA
Año XXXVII - Bs. As., Domingo 24 de Diciembre de 2000 - Nº 12.826 - $ 2.-
RECARGO ENVIO AL INTERIOR $ 0,20

EL PUEBLO QUIERE SABER

¿NADIE CONTROLA LA ANARQUIA HORARIA EN LAS FRECUENCIAS DE LA LINEA 51, DEL GRUPO CAÑUELAS?

DESESPERADO RECLAMO DE

Manifestaciones sin Incidentes Frente a Distintos Hipermercados, Bajo la Consigna de "Comida Para Nuestras Mesas de Navidad"

Momentos de Tensión

Los miles de desocupados marcharon en orden y pidieron mercadería. En la mayoría de los hipermercados les respondieron afirmativamente al pedido, salvo en Wal Mart, donde amenazaron con instalar carpas.

Cerca de un millar de desocupados del partido bonaerense de La Matanza protestaron ayer **frente a distintos hipermercados de San Justo, en reclamo de bolsones de alimentos** y tras conseguir la donación de dos de las empresas, **anunciaron que participarán hoy de la manifestación que organizó para la Nochebuena en Plaza de mayo, la CGT disidente.**

Sin protagonizar incidentes y bajo la consigna de **"comida para nuestras mesas de Navidad"** los desocupados de La Matanza enrolados en la Corriente Clasista y Combativa, **se apostaron frente al ingreso de los hipermercados Auchan y Carrefour, en la localidad de San Justo, en los que -tras ser atendidos por directivos de las empresas-, lograron la donación de miles de kilos de alimentos para las fiestas**.

El único hipermercado que se negó a darles alimentos fue el norteamericano **Wal Mart**, aduciendo, según manifestaron los desocupados, **"que no es política de la empresa entregar comida"**.

Las movilizaciones en San Justo se desarrollaban en el marco de las jornadas de protesta convocadas por la Corriente Clasista y Combativa que dirige a nivel nacional el dirigente **Carlos "Perro" Santillán**, mediante el corte del tránsito en las puertas de los hipermercados mencionados y bajo un estricto, pero discreto control policial dispuesto por el Gobierno y los supermercados ante la eventualidad de incidentes.

La manifestación comenzó a media mañana **cuando los desocupados de La Matanza cortaron el tránsito en la puerta del local de la firma Auchan en Crovara y Camino de Cintura, de la localidad de San Justo, y esta tarde se disponían a cargar los alimentos donados para luego ser repartidos entre las familias demandantes**.

Luego los desocupados se trasladaron a la puerta de Wal Mart, donde a pesar de los ruidosos reclamos y tensas negociaciones con los directivos de la empresa, no lograron el objetivo y tras una asamblea, decidieron **"instalar carpas en la puerta del hipermercado los días 29, 30 y 31 de diciembre"**, hasta que según advirtieron, la empresa norteamericana **"se vaya del país"**.

En declaraciones a la prensa, el dirigente Juan Carlos Alderete, responsabilizó **"al Gobierno nacional"** porque **"no entiende que los desocupados se pusieron de pie para cambiar el modelo económico"** y se manifestó **"en contra de los monopolios internacionales que llevaron a la quiebra a los pequeños comerciantes y generaron el cierre de puestos de trabajo"**.

Alderete dijo que la protesta continuará durante todo el día de hoy, y que los cerca de un millar de desocupados de La Matanza se sumarán a la manifestación denominada por Moyano como **"Navidad Solidaria"**, mañana a la medianoche en la Plaza de Mayo.

Luego de ser atendidos en Auchan, y de que Wal Mart les negara la entrega de alimentos bajo el argumento que **"esa no es política de la empresa"**, en una asamblea los manifestantes de La Matanza decidieron marchar hacia el hipermercado Carrefour de San Justo, donde finalmente recibieron la promesa del envío a la sede que tienen en la localidad de Gregorio de Laferrere.

Alderete dijo que "este fue un esfuerzo tremendo de los desocupados" y anunció que tras comunicarse con el dirigente jujeño Carlos Santillán que lidera la Corriente Clasista y Combativa, y Raúl Castells, dijeron que **"en todo el país los desocupados y jubilados están desarrollando estas marchas"**.

En la Capital, en tanto, otro grupo integrado por desocupados y jubilados de las villas del bajo Flores, Lugano, Barracas y Villa Soldati se concentró frente al local de la cadena Coto ubicado en Centenera y Av. Roca, en el barrio de Pompeya. Allí, la empresa también accedió al reclamo y ofreció a los desocupados bolsas con productos navideños.

HOY - ARGENTINA - HOY

(Viene de contratapa)

las condiciones para un cambio de modelo en la política social; en mi propuesta planteo un ahorro de 400 millones; coincidimos en convocar a distintos sectores a protagonizar una reforma impositiva consensuada en 90 o 120 días, que sea una política de estado. Voy a ser fiel y a seguir trabajando por lo que prometimos". También dijo que el blindaje es necesario pero no suficiente y que **"tiene que traducirse en medidas concretas de equidad para la gente, de crecimiento, reestructuración del área social, ajuste de la política y reforma impositiva".** Son enunciados donde faltan algunas promesas preelectorales, como las relacionadas con la Justicia, la guerra contra la corrupción y el "adecentamiento" en los 3 poderes del Estado.

Chacho, acostumbrado a lucubraciones políticas, como el tero, alborota con sus chillidos para que no se descubran los huevos: **la parte medular de su visita tuvo por finalidad "vender las ventajas de incorporar a Cavallo al gobierno".** ***¿Por qué no convocarlo para colaborar con la reforma impositiva?,*** preguntó poniendo cara de ingenuo.

De la Rúa lo aceptó de buen talante; no era para menos después que tuvo el coraje de elogiarlo en la propia convención del radicalismo: **"Está haciendo un gran favor al país al apoyar las medidas económicas"** (Alfonsín, a su lado, habrá recordado que, en 1989, hizo todo lo contrario, en EE.UU, contra su gobierno); el ex presidente, Leopoldo Moreau y Aníbal Ibarra cuestionan el desembarco del economista. La definición más exacta estuvo en la boca de un peronista: Néstor Kirchner, gobernador santacruceño, considera que **"cambiaría el perfil de lo que la gente votó el 24 de diciembre, porque De la Rúa y Cavallo formarían una alianza de centroderecha".**

Chacho lo sabe, pero él es gran estratega para conseguir votos, para agitar las masas desde los medios; plantea la política como partida de ajedrez: ***llegó a la conclusión que la incorporación del ex ministro aportaría más sufragios del centro y de la derecha, que los que se perderían con el enojo de la izquierda.*** Alvarez cree que así, en las elecciones del 2001, volverá a darle "jaque mate" al peronismo, mientras se prepara para candidatearse en el 2003 para la Presidencia. El líder frepasista diagramó sutil maniobra para incorporar a Cavallo al gobierno aliciancista: **primero integrarlo, en su condición de diputado nacional, como titular de la comisión que estudia la Reforma Tributaria, como parte del acuerdo sellado entre el Presidente y los gobernadores y luego hacerlo designar encargado de la privatización y tercerización de todo el sistema, con plenos poderes, para administrar la recaudación.**

Menem estaba convencido de que desaparecieron las ideologías. Quizá lo descubrió observando el comportamiento de Chacho. Y de Cavallo.

Pero, en fin, digamos como Fontova: "Me siento bien".

FELIZ NAVIDAD, A PESAR DE TODO.

FINAL CON ALGO DE HUMOR

Lo sucedido en el más visto de los programas argentinos de televisión seguirá dando material para el comentario.

Muchos fueron los que en la noche del viernes, al escuchar el mensaje navideño del Presidente, pensaron que el remate sería **"esto es una joda para Tinelli".**

En VideoMatch, el Presidente pasó un mal momento cuando, encontrándose con su doble (Figureti), un joven le tironeó de la solapa exigiéndole la libertad para los presos de La Tablada.

Recobrada la calma, los periodistas entrevistaron al agresor:

-Hubo un error, me confundí. Yo quería hacer la gestión ante Figureti porque estaba convencido que me solucionaría el problema antes que Fernando...

* * *

Los gremialistas criticaron duramente las palabras de Rodolfo Daer: **"Qué animal"**, dijo Moyano, **"So bruto"**, gritó De Gennaro y el "Perro" Santillán lo trató de **ignorante.** Luego, casi a coro, corrigieron "al compañero": **¡Cómo va a decir que volverá para sacar al gobierno a patadas!** ***Qué grosero: tendría que haber dicho "a puntapiés, a coces, a empujones..."***

* * *

A Carlos Alvarez le cambiaron el seudónimo y lo llaman "*Mu*-Chacho": de los problemas graves no dice ni Mu.

* * *

¡Oh! Lo que pueden ingenio y malaria: **Buenos Aires amaneció empapelado con carteles que dicen "Menem volvé";** manos anónimas, por razones de economía, con picardía, corrigieron el mensaje: ***"Menem De-volvé lo que te llevaste..."***

ALIMENTOS DE DESOCUPADOS

Fiestas con Necesidades

Los manifestantes acusaron al Gobierno por la continuidad del plan económico y anunciaron que concurrirán a la Plaza de Mayo para apoyar la iniciativa de Moyano.

Nochebuena de CGT Rebelde en la Plaza

MOYANO RECIBE DONACIONES PARA LA PROTESTA SOLIDARIA DE LA QUE PARTICIPARAN VARIOS GREMIOS

Mientras el líder de la CGT disidente, **Hugo Moyano**, y los gremios alineados con la mencionada central obrera ultiman los preparativos para celebrar la **Nochebuena** con una cena, una misa y números musicales en la **Plaza de Mayo**, son varias las **agrupaciones del Partido Justicialista**, que adhirieron y confirmaron su presencia en esa convocatoria. El dirigente de los camioneros mantuvo diversas reuniones entre las que se destacó la entrevista concedida por monseñor **Jorge Bergoglio**, arzobispo de Buenos Aires y primado de la Argentina.

Así, en la sede del gremio de los camioneros **se reciben los alimentos y juguetes o lo que puedan aportar personas o instituciones para compartir la Nochebuena y esperar la Navidad**, la celebración más importante de la grey católica en el mundo.

Desde el mismo comienzo en que la CGT disidente lanzó la idea de esta **"Navidad Solidaria"**, los gremios alineados con Moyano comenzaron a organizar la misma, pero destacando cada vez que podían que se trataba de una muestra de solidaridad **"para con los que menos tienen y con los desocupados"**. Desde el mismo lanzamiento se dejó bien claro que se convocaba para una misa y para servir una mesa con lo que pueda aportar cada uno, pero con la esperanza de que aquellos que nada tienen se sientan acompañados y puedan cenar y brindar en tan magna festividad de profunda raíz cristiana.

Precisamente al mismo Moyano se le escuchó decir en los últimos días: **"El principio cristiano de la solidaridad es el que debe imperar en esta reunión que celebraremos, en medio de la desesperanza que ha ganado a muchos argentinos. Aquí no se trata de hacer discursos, que nos los habrá. Sí festejos y un plato de comida".**

Mientras tanto dirigentes de agrupaciones universitarias y del peronismo porteño, trabajadores de la ANSES y organizaciones de barrios carenciados compartieron un acto con el consejo directivo de la CGT disidente y anunciaron que participarán de la cena de la Navidad Solidaria que esa central obrera organizará en la Plaza de Mayo, esta noche.

La invitación la formalizó, en representación del la CGT disidente, el titular de la **Asociación del Personal de los Organismos de Previsión Social (APOPS), Leonardo Fabré,** en cuya sede se realizó el acto.

"Nuestro gremio estará acompañando a todos aquellos que concurran a la Plaza de Mayo, en una Navidad pobre pero digna, y en absoluta unidad con los que menos tienen", dijo el dirigente del gremio que agrupa a los trabajadores de la ANSES.

"Allí reclamaremos pacíficamente por un cambio definitivo que beneficie a la enorme mayoría de nuestro pueblo acosado por el abandono del Estado, la falta de salud, de educación, de jubilación y de trabajo", agregó.

Entre otros, se comprometieron a participar del encuentro la **juventudes Universitaria Peronista de Derecho y de Ciencias Económicas, miembros del Partido de la Generación Intermedia, la Juventud Peronista de la Villa 31, y agrupaciones justicialistas de casi todos los barrios porteños y también de La Matanza.** Asimismo, Hugo Moyano mantuvo una entrevista con monseñor **Jorge Bergoglio** en la Curia, a quien invitó a participar en esa celebración de la Nochebuena. Al finalizar la misma el alto prelado manifestó que **"la Iglesia comparte esta forma de ayudar a la gente, especialmente en momentos difíciles".**

REPOSITORES CONTRA EMPRESA FRANCESA

Empresas proveedoras del sector supermercadista **denunciaron a la cadena Carrefour,** perteneciente al **grupo francés Promodes,** por ejercer **"prácticas monopólicas, desleales y cohercitivas en el sistema de reposición de mercaderías en góndolas"**. La Secretaría de Defensa del Consumidor citó a la empresa **Globo Rojo** como testigo ante una denuncia contra Carrefour por infringir la Ley 25.156.

La intención del hipermercado es firmar un acuerdo solamente con dos empresas de reposición de mercaderías (Job Service y Man Power). Esta medida pondría en peligro a partir del año próximo los puestos de 4.000 trabajadores. Y la subsistencia de 200 pequeñas y medianas empresas. La cadena francesa maneja hoy 120 millones del mercado de reposición (25%) y estiman que luego de la fusión con Tía/Norte dominarán el 60%, unos 250 millones de pesos.

Repositores de Carrefour de Vicente López denunciaron que la empresa está realizando una prueba piloto en la sección perfumería para llevarlo luego al resto de sus bocas.

Foro de Dirigentes Para Salir de la Crisis Social

Ante la crisis social y económica que se registra en el país, importantes dirigentes de la tercera sección bonaerense lanzaron un Foro Social, Cultural, Político y Sindical con el propósito de instalar en la sociedad la necesidad de debatir temas tan importantes como el de la deuda externa, la situación financiera, la economía informal y políticas industriales que activen el pleno empleo.

La reunión se llevo a cabo en Ardogué, donde ademas de las expectativas por la puesta en marcha del Foro quedo establecido que uno de los principales puntos es acortar las distancias entre los dirigentes y el pueblo, para que juntos **"podamos superar la difícil situación por la que atraviesa la sociedad y plantearle al gobierno que de una vez por todas se decida a atender las necesidades de los que menos tienen"**, señalaron voceros del foro.

Participaron del lanzamiento **Horacio Jerez** (calzado), **Luis Monteiro** (comercio), **Omar Plaini** (autónomos), **Juan Fernández** (unión ferroviaria), **Carlos Bechini** (Soegype), **Caudio Olivera** (SADOP), **Alejandro Camarota** (guardavidas), **César Garcete** (SEIVARA), **Osvaldo Pacheco** (remiseros), **Hugo Espinoza** (fruteros), **Pocho Pérez** (boxeadores) y **Carlos Redrazi** (municipales de San Vicente), entre muchos otros.

CHACO: NUEVO CORTE DE RUTA EN DEMANDA DE MERCADERIAS

RESISTENCIA. - Medio centenar de desocupados bloqueó ayer nuevamente la Ruta Nacional 11, en el acceso sur a esta capital, **en reclamo de artículos navideños y carne fresca para consumir durante la cena de Nochebuena**, un pedido que vienen haciendo distintas organizaciones que nuclean a indigentes desde hace varias semanas sin obtener respuesta oficial.

A pesar de una lluvia incesante, **los desocupados se apostaron pasado el mediodía sobre la carretera, a la altura del camino de ingreso a la Alcaidía Policial, portando carteles con inscripciones críticas al gobierno provincial, porque no incluyó cortes de carne en las bolsas con comestibles que se está distribuyendo por familia.**

El corte del tránsito sobre la Ruta 11 continuará **"hasta que venga alguien del gobierno a darnos lo que pedimos, porque estamos sin trabajo por culpa de ellos y queremos pasar la Navidad como todo el mundo, con un pedacito de asado para comer y un regalito para nuestras criaturas"**, afirmaron los líderes del grupo manifestante.

En la última semana los desocupados interrumpieron durante 30 horas el tránsito en el mismo punto de la Ruta 11 y depusieron la medida agobiados por el calor, aunque, al marcharse con las manos vacías, advirtieron que volverían a producir una protesta de alto impacto antes de Navidad.

El gobierno de la provincia, a través de la Secretaría de Desarrollo Social, descartó toda posibilidad de entregar carne fresca, a pesar de la existencia de una resolución de la Cámara de Diputados provincial que disponía la distribución de vales para retirar mercadería de carnicerías contratada por el Estado.

El conductor de un automóvil particular que logró superar el vallado le dijo que "me pidieron que les diera algo de plata para comprar carne. Yo les di cinco pesos y me dejaron pasar sin problemas. Una señora que venía adelante mío les dio 10 pesos y también pasó".

Los desocupados aclararon que no exigen dinero a nadie y que las contribuciones que recibieron fueron "de propia voluntad de la gente que nos pedía para pasar".

"Nosotros les aceptamos la plata porque no tenemos otra manera de juntar unos pesos para mañana. Ya que esa gente se ofreció, agarramos, pero no nos gusta estar en esta situación, en la lluvia, con nuestros chicos", explicó Elena, una de las mujeres que integra el grupo de piqueteros.

La ruta fue bloqueada con maderas y neumáticos, los que a su vez sirvieron para alimentar una fogata, a pesar de la persistente lluvia, mientras se acumulan camiones a uno y otro lado del piquete.

A causa de la lluvia y el brusco cambio de la temperatura, se levantaron otros cortes de ruta que se habían organizado en otros puntos de la ruta, aunque no se descarta que vuelvan a realizarse nuevos piquetes al anochecer.

Reforma Laboral: Tema Crucial

COINCIDENCIAS EN EL PARLAMENTO PARA ENCONTRAR UNA SALIDA CONSENSUADA A LOS POSIBLES CAMBIOS

La **reforma previsional** que impulsa el **Poder Ejecutivo** constituye el próximo **gran tema que encara el Parlamento** y en el que hay **amplias coincidencias** sobre la necesidad de que **los cambios no alteren cuestiones básicas como la edad jubilatoria de las mujeres y el mantenimiento del sistema estatal de reparto.**

Los legisladores, tanto del oficialismo como de la oposición, confían en que el presidente **Fernando de la Rúa** cumplirá con la promesa que les hiciera de no apelar a un decreto de necesidad y urgencia como había adelantado el ministro de Economía, **José Luis Machinea**.

Las nuevas estrategias de reforma que encara el bloque oficialista en la **Cámara de Diputados** están siendo elaboradas por **Eduardo Santín** (UCR-Buenos Aires), presidente de la **Comisión de Defensa del Consumidor** y principal especialista previsional de la Alianza, quien desde hace semanas está instalado en una oficina de la **Administración Nacional de la Seguridad Social (Anses).**

Tanto Santín como el presidente de su bloque, Horacio Pernasetti (UCR-Catamarca), están decididos a sostener a toda costa la necesidad de que cualquier modificación al sistema previsional surja del consenso parlamentario y no por un decreto o una mayoría legislativa circunstancial, por lo que, incluso, están dispuestos a rechazar un decreto.

Por otra parte, la presidenta de la Comisión de Previsión y Seguridad Social, María América González (Frepaso-Capital Federal), junto con su colega de bancada Alfredo Villalba (Frepaso-Buenos Aires), se pronunciaron duramente, mediante un documento, en rechazo de todo intento del Ejecutivo de legislar en la materia por vía de un decreto.

Villalba dijo que un hecho de esa naturaleza "desintegrará" al Frepaso y que la mayoría de sus cuadros se marginaría en ese caso de la Alianza, quedando "sólo los que ocupan cargos". Agregó que, en la medida en que se eviten decisiones como el eventual decreto de reforma previsional, confiaba en que se eviten nuevas rupturas como las del Partido Socialista Democrático (PSD) y el Partido Demócrata Cristiano (PDC), alejados de la Alianza.

La pretensión de elevar la edad jubilatoria mínima de las mujeres de 60 a 65 años encontró un rechazo generalizado en todas las bancadas, en forma unánime por las representantes de ese sexo, con la compañía de la mayor parte de los hombres, por lo que ese tema o bien no se tocará o se aplicará el criterio de Santín de disminuir diez pesos por año anterior a los 65. En cuanto al futuro de la Prestación Básica Universal (PBU), presenta diferentes criterios de aceptación y rechazo. Hay quienes, como Villalba, se oponen a todo cambio, mientras que Santín coincide en la posibilidad de encontrar una alternativa que la mantenga, con el nombre cambiado.

SENADORES OFICIALISTAS ACUSAN AL PJ DE EMPANTANAR LA LEY DE INFRAESTRUCTURA

Cuando sólo queda una posibilidad para la aprobación de leyes en las sesiones extraordinarias en el Parlamento, **senadores radicales acusaron a sus pares justicialistas de empantanar el Plan Federal de Infraestructura para buscar un canje de leyes**.

El senador **José María García Arecha** (UCR-Capital Federal) indicó que **"el canje de leyes no existe en ningún artículo de nuestra Constitución. Una cosa es ser oposición y otra es aplicar la extorsión a costa de paralizar obras, puestos de trabajo y crecimiento"**. La propuesta del **"dame que te doy"**, según afirman los legisladores oficialistas, surgió en la Cámara alta sobre la media sanción que debe dar al proyecto de ley del **Plan de Infraestructura**, que condicionan a una renuncia del Poder Ejecutivo a vetar modificaciones introducidas por el Congreso a la **ley de Presupuesto para el 2001**.

La proyectada ley de Infraestructura obtuvo media sanción de diputados luego de meses de debate en los que se vivió la presión de parte de la **Cámara Argentina de la Construcción** (CAC) y de la **Asociación de Bancos de Argentina** (ABA).

"El justicialismo reitera propuestas y actitudes que la mayoría de la gente rechaza. Los senadores dicen que el **Plan de Infraestructura** es bueno, reconocen que las obras están acordadas con los gobernadores y significan solución a problemas en las provincias y a su vez su comienzo es una señal para combatir la recesión y el desempleo", enfatizó García Arecha.

Sin embargo, más allá de las manifestaciones de los legisladores del PJ, han avanzado en su dictamen de comisión en aspectos que resultan redundantes, como en el caso de declarar como nacionales a las constructoras de capital extranjero con domicilio legal en el país. Al pretender ampliar los derechos de empresas como Dycasa, Impregilio y Sade, los peronistas avanzaron en una cuestión que ya está comprendida en la media sanción de la Cámara de Diputados, al calificar al conjunto de las firmas con antecedentes en el país como locales y adjudicarles el total de las preferencias para la construcción de obras de hasta 45 millones de pesos. Del mismo modo, además de otras modificaciones, los senadores del PJ han incluido una cláusula por la cual la designación de los miembros del Consejo de Administración de los fondos del programa deberá hacerse con acuerdo del Senado, de manera de tornarlos inamovibles, cosa que resulta cuestionable aún por diputados de la misma filiación política.

Darío Alessandro (Frepaso-Capital Federal) pidió, a los senadores justicialistas que "sean menos imaginativos y se sienten a votar la ley de Infraestructura", y adelantó que tales cambios difícilmente pasen por la Cámara Baja.

De la Rúa Expondrá Alcances del Blindaje a Gobernadores

El Gobierno convocó para el próximo miércoles a todos los gobernadores del país **para informarlos acerca del alcance del blindaje financiero otorgado a la Argentina por el Fondo Monetario Internacional (FMI).**

Así lo confirmó el vocero presidencial, **Ricardo Ostuni**, quien señaló que durante el encuentro, que comenzará a las 16, el presidente De la Rúa **"expondrá sobre el blindaje financiero".** De acuerdo con el portavoz oficial, la fecha del cónclave con los mandatarios provinciales responde a una cuestión de agenda **"porque se hubiera realizado mucho antes, pero no todos podían".**

En tanto, el gobernador bonaerense, **Carlos Ruckauf**, quien confirmó su presencia, anticipó que ese mismo miércoles, a las 12, en la sede del Consejo Federal de Inversiones (CFI), se reunirán los mandatarios justicialistas "para analizar" previamente **"la situación económica y social".**

"Hemos hablado con De la Sota y Marín", gobernadores de Córdoba y La Pampa, respectivamente, acerca de la necesidad **"de que este blindaje económico venga acompañado de un blindaje social"**, afirmó Ruckauf.

"Corresponde informarles en forma detallada a los gobernadores porque ellos han cumplido un rol muy importante al colaborar firmando el pacto fiscal", sentenció Ostuni. Incluso el vocero presidencial no descartó que durante el cónclave se aborde el Plan de Infraestructura, cuya sanción, el PJ la ha supeditado a los posibles vetos que el Ejecutivo aplique con respecto al Presupuesto nacional.

Según trascendió, el encargado de convocar a los gobernadores fue el jefe de Gabinete, Chrystian Colombo.

Días atrás, Colombo ya había manifestado que **"todo el mundo debe estar informado de este logro y es importante que todos lo conozcamos, porque es algo que consiguió el Gobierno, pero es para todos los argentinos".**

Por su parte, Ruckauf adelantó que con sus pares peronistas mantendrá una charla previa acerca "de la reactivación y el trabajo". **"Yo voy a insistir, lo hemos hablado con De la Sota y con Marín, en la necesidad de que este blindaje económico venga acompañado de un blindaje social"**, indicó el mandatario bonaerense.

En tanto el gobernador de Santa Cruz, Néstor Kirchner, uno de los justicialistas disidentes que incluso no firmó el pacto fiscal con el Gobierno, no ha confirmado su asistencia que **"recién decidirá el lunes"**, informaron sus colaboradores.

En ese marco, el gobernador de Jujuy, **Eduardo Fellner**, anunció que el próximo viernes firmará el compromiso federal de asistencia financiera para el 2001.

Pronunciada Caída de las Ventas

"La depresión económica que se vive y la caída del salario son los principales motivos de la baja en las ventas navideñas. Este año hubo un ajuste de sueldos, impuestazos y la influencia de no querer gastar y ahorrar el dinero porque no hay previsibilidad", dijo el vicepresidente de la **Cámara de Actividades Mercantiles Empresarias** (CAME), Vicente Lorenzo. El informe de CAME señala que la caída en las ventas afectó a los artículos de librería, como las agendas, lapiceras, y tarjetas de Navidad y de Año Nuevo. Estos productos perdieron un 30 por ciento de salida con respecto a 1999.

Los rubros que cayeron entre un 30 y un 25 por ciento en la demanda fueron: florería, calzado, joyería y bijouterie y CD musicales. La venta en artículos para el hogar y el consumo en restaurantes clásicos cayó un 15 por ciento, mientras que la indumentaria y artículos deportivos registraron entre un 12 y un 20 por ciento menos que el año pasado.

De acuerdo a las consideraciones de CAME, la merma en las ventas **"se debe en general a que muchas reparticiones públicas y la mayoría de las empresas privadas no pagaron el aguinaldo y el efectivo para la compra de regalos fue escaso".**

Otras de las explicaciones de CAME son: **"Una baja considerable en la utilización de tarjetas de crédito, la venta concentrada en productos que oscilan entre los 2 y 12 pesos y un renunciamiento a comprar productos de marca".** La entidad entiende que "se observó una oferta de productos combo, por ejemplo una camisa, una corbata y un ambo al precio del ambo; y se acentuó la venta clandestina, desde rubros como el textil y artículos de joyería y relojería". "Es importante destacar -según CAME- la gran saturación de ofertas por debajo del costo que realizaron las cadenas comerciales en los medios gráficos como radiales, desalentando al consumidor a comprar en los negocios tradicionales".

El último punto indica que el monto de caída en ventas no se compone únicamente por una disminución de venta de unidades de producto sino por la baja de precios unitarios. CAME pone como ejemplo que una "remera que se ofrecía, en 1999, a 9,99 pesos, hoy se vende a 4,99; y un par de mocasines en la peatonal porteña Florida que se ofrecía a 75 en la navidad 1999, se ofrece un año después a 49,90 pesos". Según el vicepresidente de CAME, **"además del problema económico general, el regalo empresario cayó notablemente".**

Candidatos Patriotas

El presidente del Partido Nacionalista Constitucional –PNC-UNIR–, **Alberto Asseff,** puso en posesión de sus cargos a la nueva Junta Metropolitana del partido, encabezada por **Héctor Mutti.** En su discurso, Asseff lanzó una propuesta novedosa para que **"también se establezca un cupo de candidatos patriotas, al igual que ya tenemos el cupo femenino. Más adelante se debería instrumentar el cupo de capaces, porque otro gran ausente en la política es la inteligencia".**

Asseff expresó que "está muy bien que se asegure a la mujer, milenariamente relegada, su lugar en las candidaturas, pero nosotros proponemos que se amplíe la ley para garantizar la presencia en todas las listas de los partidos de un número mínimo de patriotas, hoy mucho más marginados y excluidos que la propia rama femenina".

FALLECIO EL SENADOR ARTURO DI PIETRO

SANTA FE.- Como consecuencia de una larga y penosa enfermedad, falleció a los 58 años de edad el senador justicialista por la provincia de Santa Fe, **Arturo Di Pietro**. Sus restos son velados en la única sala velatoria de **Hughes**, localidad en la que residía, y serán sepultados hoy en el cementerio local. Cabe consignar que Di Pietro reemplazaba al gobernador **Carlos Reutemann** en el **Senado**, por lo cual ahora **la Legislatura de esa provincia deberá designar a su sucesor.**

El legislador, que entre otros cargos se desempeñó como vicepresidente del Banco Nación, había sido operado hace dos años de un cáncer ganglionar y se encontraba con tratamiento oncológico. En mayo último, Di Pietro sufrió la obstrucción de una arteria, por lo cual los médicos debieron amputarle la pierna derecha. Pese a ello, el legislador continuó su actividad en el Senado hasta hace 30 días, cuando dejó de participar de las tareas parlamentarias y se recluyó en su domicilio. Al momento de su fallecimiento el legislador justicialista estaba acompañado por su esposa e hija.

Tras desempeñarse como productor agropecuario, Di Pietro fue electo intendente de la comunidad de Hughes durante tres períodos consecutivos en 1987, 1989 y 1991. Posteriormente, presidió el Banco de Santa Fe durante la primera gobernación de Reutemann, cargo que abandonó para desempeñarse como ministro de Agricultura, Ganadería, Industria y Comercio provincial. Entre 1995 y 1999 fue integrante del directorio del Banco Nación donde llegó a integrar la vicepresidencia. Desde el 15 de diciembre de 1999 pasó al Senado en reemplazo de Reutemann que dejó su banca para cumplir su segundo mandato como gobernador de Santa Fe.En el Senado, Di Pietro -cuyo cargo vencía en el 2001- fue presidente de la comisión de Obras Públicas e integró las de Agricultura y Ganadería, Deportes y Fondo de Emergencia para zona de desastre por las inundaciones. También integró las comisiones de Industria, Ciencia y Tecnología.

AMIA: LLEGO EL TESTIGO CLAVE

Extraditado de Suiza, Wilson Dos Santos Quedó Alojado en Dependencias de la Policía Federal

El ciudadano brasileño **Wilson Dos Santos, quien anticipó el atentado a la sede de la AMIA ocurrido en 1994**, llegó ayer al país extraditado de Suiza, a pedido del juez federal **Claudio Bonadío** para ser indagado bajo la imputación de falso testimonio agravado.

Dos Santos arribó al aeropuerto internacional de Ezeiza a bordo de un vuelo de Aerolíneas Argentinas procedente de Zurich –previa escala en Madrid–, **y fue recibido por un fuerte operativo de seguridad a cargo del Departamento de Unidad de Investigación Antiterrorista de la Policía Federal (DUIA).**

En el aeropuerto también se hizo presente el juez Bonadío, quien había pedido su captura internacional y que próximamente lo someterá a indagatoria.

Dos Santos fue trasladado a la Alcaidía de la Policía Federal dependiente de la Superintendencia de Investigaciones, en la calle Madariaga y la avenida General Paz, en Villa Lugano.

En declaraciones a la prensa, el titular de la DUIA, comisario **Juan Palacios**, a cargo del operativo, confirmó que el ciudadano brasileño **"en una anterior oportunidad había declarado ante el juez Juan José Galeano -que investiga el atentado a la AMIA- haber tenido conocimiento con anterioridad"** a ese ataque pero **"posteriormente se desdijo de eso".**

Dos Santos había sido detenido en marzo en Zurich, Suiza, país que hace poco más de diez días concedió su extradición hacia la Argentina.

El brasileño había advertido la posibilidad de un ataque terrorista contra un objetivo judío en el país, en los consulados de la Argentina e Israel en la ciudad italiana de Milán, dos semanas antes de que se produjera la voladura de la sede de la AMIA, ocurrida el 18 de julio de 1994, que causó 86 muertos y centenares de heridos.

Sin embargo, posteriormente, al declarar ante autoridades policiales argentinas negó sus anteriores dichos y luego desapareció hasta que fue localizado en Brasil en 1998.

Hasta allí viajó para interrogarlo como testigo el juez Galeano junto a los fiscales del caso, Eamon Mullen y José Barbaccia y representantes de la querella. En esa oportunidad, adjudicó sus advertencias iniciales a una casualidad: "Bingo" fue la palabra que utilizó.

A raíz de las contradicciones, se le inició una causa por falso testimonio que lleva adelante el juez Bonadío, quien dispuso la captura internacional.

En virtud del tratado de extradición entre ambos países, Suiza y la Argentina, el juez Galeano está impedido de interrogar al detenido, sobre quien ahora existen sospechas sobre cuál fue su participación en el caso.

Durante años, el brasileño figuró como testigo en el grueso expediente de la AMIA, y acusó a la ciudadana iraní **Nasrim Mokhtari** (detenida y posteriormente liberada en la causa) como supuesto miembro de la organización terrorista que cometió la masacre.

Al ser indagada por la Corte Suprema por su posible responsabilidad en el ataque a la Embajada de Israel, y también en el marco de la causa AMIA, la iraní dijo ser ajena a los hechos y no surgieron evidencias sólidas sobre su participación en el ataque.

Pero las pruebas reunidas por Galeano abonaron sospechas contra Dos Santos.

Galeano, en realidad, no admitió ni rechazó el pedido de los fiscales Mullen y Barbaccia para la extradición de Dos Santos, también fue formulado por la AMIA y la Delegación de Asociaciones Israelitas Argentinas (DAIA).

En el marco de la causa que lleva Galeano, **están detenidos el reducidor de autos Carlos Telleldín, el ex comisario bonaerense Juan José Ribelli y otros ex integrantes de la fuerza de seguridad provincial, que serán sometidos a juicio oral y público el año que viene, como presuntos integrantes de la conexión local que facilitó el ataque.**

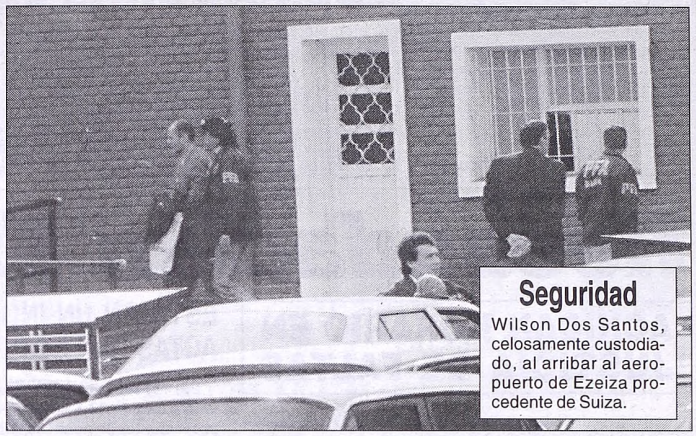

Seguridad
Wilson Dos Santos, celosamente custodiado, al arribar al aeropuerto de Ezeiza procedente de Suiza.

Escándalo en la Plaza

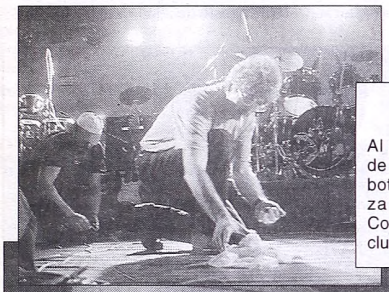

Violencia
Al promediar la actuación de Bersuit Vergarabat, una botella impactó en la cabeza del cantante Gustavo Cordera, quien dio por concluido el show.

Abuelas de Plaza de Mayo realizó anoche el Segundo Festival por la Identidad, cuyo recital de cierre debió suspenderse debido a que Gustavo Cordera -el cantante del grupo Bersuit Vergarabat- recibió un botellazo que le impidió continuar el show que hasta ese momento se había desarrollado en un clima de gran efervescencia.

El festival, con una importante asistencia de jóvenes, no había registrado incidentes hasta que, tras casi una hora de show, Cordera recibió un botellazo que lo obligó a abandonar el escenario con una herida visible en la cabeza.

Abuelas organizó el festival en **Plaza de Mayo** como parte de la campaña que viene desarrollando para detectar a niños desaparecidos durante la pasada dictadura militar.

Ante una numerosa cantidad de jóvenes reunidos frente al palco que se levantó sobre **Avenida de Mayo**, entre el **Cabildo y la Casa de Gobierno**, se desarrolló a partir de las 19 este encuentro que apunta a **"despertar la duda respecto a la identidad en aquellos jóvenes que pueden tener sospechas de ser hijos de desaparecidos"**, dijeron voceros de la organización.

Se trata del segundo festival de estas características -el primero se desarrolló en 1997 al cumplirse los 20 años de la fundación de Abuelas- y funciona bajo la consigna "No te quedes con las dudas".

El incidente que sufrió Cordera obligó a suspender el recital de cierre, pese a que el clima que rodeó el encuentro fue de total normalidad hasta ese momento.

Con la presencia de **18 murgas de la Capital Federal** y la puesta en escena de la obra **"A propósito de la duda"**, dirigida por el actor **Daniel Fanego** y escrita por **Patricia Zángaro**, se desarrollaba el festival sin ningún tipo de inconvenientes.

Los participantes reclamaron, además, la libertad de los presos por el copamiento del cuartel militar de La Tablada en 1989, que continúan con una huelga de hambre que ya lleva 110 días.

Asimismo, participaron artistas como los actores **Manuel Callau, Valentina Bassi y Esteban Prol**, entre otros. Al término de la obra, Callau señaló que **"esta es una forma de participar y colaborar con las Abuelas para poder identificar a los nietos que aún permanecen desaparecidos, que suman alrededor de 500 jóvenes".**

"Nosotros participamos con nuestra forma de expresión, con nuestro arte, y apuntamos a colaborar de esta manera para apoyar esta justa causa", señaló el actor.

EN CONTACTO CON LA GENTE

POR EL DEFENSOR DEL PUEBLO DE LA NACION

NAVIDAD: TIEMPO DE PAZ, SOLIDARIDAD Y RECONCILIACION

En la celebración de **Navidad,** motivo de recogimiento y reflexión para los cristianos, quiero hacerle llegar a todos los argentinos un cordial saludo y dejarles un mensaje de amor y paz, con el deseo de que una luz de esperanza ilumine todos los hogares de la Patria.

Las fiestas navideñas, con sus múltiples expresiones de religiosidad, son parte del bagaje cultural de nuestro país. El hombre y los pueblos necesitan vivir plenamente estos días, encontrarse con su familia, sus amigos, sus compañeros de trabajo, por lo tanto, estas fiestas sirven para unir a la gente.

Es **innegable** que el país está atravesando una **severa crisis** social, económica, de valores, pero sólo se puede salir de ella si existe una buena convivencia interna. Si cada argentino aporta su granito de arena para tratar de construir una familia armoniosa, una sociedad mejor, un país más justo.

Recordemos que el **Bien Común** se consigue plenamente sólo cuando todos los ciudadanos están seguros de sus derechos y cada miembro de la sociedad ve satisfechos los derechos esenciales de la vida: **libertad, dignidad, propiedad, educación, salud, justicia, seguridad, etcétera.**

El Defensor del Pueblo de la Nación quiere hacerle llegar a cada argentino una palabra de aliento y esperanza y, por otra parte, se compromete a seguir trabajando desde una perspectiva integral y humanista, donde el centro de las decisiones sea la gente.

Este año hemos desarrollado nuestra actividad con un enfoque global del tema de los derechos humanos y un compromiso serio para su defensa, con el fin de que podamos transitar el siglo XXI con mayor confianza y optimismo en el futuro.

Creo que estas fiestas pueden ser un punto de partida en este sentido, que sirva para construir una cultura de paz y solidaridad, valores esenciales para el desarrollo y crecimiento de nuestra comunidad.

Esperemos que este siglo y este milenio traiga tiempos de prosperidad, felicidad y paz para todos los argentinos y que todos podamos participar de este mensaje de esperanza que nuestra gente está necesitando.

Desde la Defensoría del Pueblo de la Nación les deseamos feliz Navidad y renovamos nuestro compromiso más profundo de seguir protegiendo y tutelando todos los derechos humanos de nuestra comunidad.

EDUARDO MONDINO

Por su queja o denuncia diríjase a: Montevideo 1244 (1018) Capital Federal - Teléfonos:desde Buenos Aires 4819-1500 - desde el interior del país 0-810-333-3762 - Fax: (011) 4819-1581 - Correo electrónico: defensor@defensor.gov.ar

RECOMENDACIONES PARA EVITAR QUEMADURAS CON LA PIROTECNIA

Con motivo de los inminentes festejos por **Navidad y Año Nuevo,** la **Fundación Benaim**, que es una institución sin fines de lucro, destinada a la asistencia, investigación, docencia y prevención de las **quemaduras**, emitió un comunicado con **recomendaciones para evitar accidentes con elementos de pirotecnia,** así como los primeros auxilios necesarios en caso de que ocurran.

Entre las precauciones figuran, por ejemplo, **adquirir pirotecnia autorizada**; leer atentamente las instrucciones escritas en el artículo pirotécnico; **asistir a los menores en el uso de fuegos de artificio**; nunca apuntar o arrojar fuegos de artificio hacia otra persona; **los fuegos de artificio deben usarse fuera de las viviendas, en un lugar despejado y lejos de otros edificios;** nunca llevar pirotecnia en los bolsillos, ni hacer detonar la misma en envases de vidrio o metal; **encender los fuegos de artificio de a uno por vez, y una vez prendidos alejarse rápidamente**; y nunca realizar fuegos de artificios caseros.

Los primeros auxilios ante alguna quemadura son los siguientes: **sumergir la zona afectada durante 5 o 10 minutos en agua a temperatura ambiente**. También se pueden agregar bloquecitos de hielo al agua, sin poner el hielo en contacto directo con la zona quemada. **Se debe secar con gasa estéril.** No colocar cremas y otros elementos que puedan producir infecciones y no curan. **Proteger la zona afectada con gasa estéril, fijándola con vendaje o tela adhesiva.** Y concurrir de inmediato a un centro asistencial especializado, haciendo hicapie en no utilizar metodos caseros para la curacion.

Recaudación Extra por Multas

ACHICAN HORARIO EN JUSTICIA DE FALTAS

La Justicia de Faltas de la Ciudad de Buenos Aires **funcionará con un horario restringido en el mes de enero**, como consecuencia de la feria judicial. Según se indicó, **se dispuso el funcionamiento de cuatro juzgados de faltas en el horario de 9 a 14, que atenderán casos especiales.**

Los casos que se tratarán son los que requieran juzgamiento imprescindible cuya demora puede causar perjuicio a particulares o al interés público, cuando los imputados comparezcan en carácter de demorados o por la fuerza pública, cuando exista mercadería perecedera y cuando las causas se originen en pedidos de certificación de libre deuda. También se atenderá a "imputados con libre deuda solicitado por robo o hurto de automotor, transferencia de vehículos adquiridos en la última quincena de diciembre de este año, titulares de taxis con fecha de verificación de TACSA entre el 2 y el 31 de enero de 2000 e imputados que deban y resolver infracciones pendientes a los fines de renovar el registro de conductor".

ESTIMAN UN INGRESO DE MAS DE 22 MILLONES DE PESOS GRACIAS A ACTAS QUE SE REGISTREN POR CONTROL INTELIGENTE DE INFRACCIONES

Para el 2001 se estima una recaudación extra de 22,5 millones de pesos provenientes de unas 100 mil actas que los funcionarios creen que registrará el **Control Inteligente de Infracciones en el Tránsito**, confirmó el legislador porteño demócrata progresista **Oscar Moscariello**, del bloque de la **Alianza.**

Mientras que el diputado justicialista **Julio Vitobello**, de Encuentro por la Ciudad, consignó que **"un informe oficial reveló que entre marzo y setiembre de 2000 fueron confeccionadas 494.100 multas por el Control Inteligente".** Pero fuentes del Tribunal de Faltas consideran que **"sólo se cobra el 20%"** de esas infracciones labradas por el sistema concesionado a las empresas **UTE Meller S.A. e ITRON S.A.**

El diputado respaldó esa información asegurando que **"por Boletín Oficial, el Ejecutivo de la Ciudad dispuso una nueva prórroga para presentarse a pagar las faltas cometidas antes del 16 de agosto de 2000".**

Las estimaciones originales previstas en el Presupuesto 2001 eran de 30 millones de pesos, por lo que ahora el Ejecutivo podría encontrarse con unos 52 millones a costa de las infracciones más frecuentes, como el **mal estacionamiento, exceso de velocidad y cruzar con luz roja.** El estacionamiento no permitido, por pago voluntario, es de 46 pesos y con sentencia 75; en tanto el exceso de velocidad y cruzar con luz roja costarán a los infractores 126 pesos y 200 pesos respectivamente; mientras que cruzar con luz roja costará 126 y 200 pesos, según la instancia judicial.

Moscariello informó también que en las previsiones presupuestarias reelaboradas se contempla "recaudar unos 3 millones de las Obras Sociales por atenciones hospitalarias a sus afiliados y otros 3 millones por inspecciones de Trabajo", rubro éste que no registraba ingreso hasta el presente. Incluso por Boletín Oficial, el Gobierno de la Ciudad dispuso una nueva prórroga para el pago de las infracciones que, mediante este cuestionado sistema, fueron confeccionadas antes del 16 de agosto de 2000.

Premian a Estudiantes con Computadoras

La empresa **Nucleoeléctrica Argentina S.A.** (NA-.SA.), entregó premios consistentes en computadoras a los alumnos, maestros, y profesores de tres colegios ganadores de nuestro país, por trabajos que realizaron sobre la energía nuclear en la Argentina, apoyados en la información del sitio **www.losdefensoresdelplaneta.com,** bajo el título **"Nuestro amigo, el átomo",** con la línea argumental: Central Nuclear Embalse y Desarrollo Nuclear Argentino.

Los trabajos realizados por los alumnos tuvieron características de historietas y periodísticas, basados en la Central Nuclear Embalse, como tema central, junto a las actividades nucleares de: minería de uranio; fabricación de combustible nuclear; fabricación de agua pesada; historia de la Comisión Nacional de Energía Atómica, Central Nuclear Atucha I y II, etc.

Quedó demostrado el interés puesto de manifiesto por los alumnos participantes de entre 12 y 15 años de edad, al recibirse más de 100 trabajos en los últimos tres meses de este ciclo escolar que acaba de finalizar, de los cuales tres fueron seleccionados por la Asociación Argentina de Tecnología Nuclear como los mejores y fueron premiados con computadoras, así como también los maestros, profesores y colegios a que pertenecen y que entregaron Nucleoeléctrica Argentina S.A., AECL, CEPAL y Artware S.R.L.

Los alumnos ganadores son: **Vanesa Sorello,** de Córdoba, 15 años, **Leonardo Bardy,** de Olavarría, 15 años y **Federico Corey,** del partido de Tres de Febrero, también de 15 años.

La empresa Nucleoeléctrica Argentina S.A. (NA.SA.), operadora de las centrales nucleares argentinas, invitó a todos los alumnos de la división a que pertenecen los ganadores, a conocer sus centrales de Atucha I, en el partido de Zárate, provincia de Buenos Aires, y Embalse, en la ciudad Embalse, provincia de Córdoba, y lo mismo hará con todos aquellos estudiantes que sigan participando del concurso, a través del sitio **www.losdefensoresdelplaneta.com.**

En el acto de entrega de los premios estuvieron presentes las más altas autoridades de Nucleoeléctrica Argentina S.A., AECL, CEPAL, Artware S.R.L. y Televisión Global.

Ganador
En el centro, Federico Corey con las autoridades de la NASA. La empresa recompensó a los jóvenes que hicieron trabajos sobre la energía nuclear.

BINGO crónica

SERIE 064 JUEGA DESDE EL 18/12/2000 HASTA EL 24/12/2000

JUEGO Nº7 DOMINGO 24 DE DICIEMBRE DE 2000

ESTA SEMANA FINALIZA HOY DOMINGO 24 DE DICIEMBRE, A LAS 22 HS.

PREMIO DE ESTA SEMANA: $10.000

05 16 21 53

60 64 75 86

HOY CON ESTE NUMERO DE LA SUERTE 5210712 UN PREMIO ESPECIAL

TELEFONO BINGO: (011) 4362-2037 Lunes a Viernes de 10 a 17 hs. Sábado: 14 a 20 hs. Domingo: 14 a 22 hs.

EDITORIAL SARMIENTO S.A. / VELTON S.A. 1999 SU REPRODUCCION TOTAL O PARCIAL POR CUALQUIER MEDIO ESTA PENADA POR LA LEY

● Tango 01

El polémico avión presidencial Tango 01 **se convirtió en una espina clavada en el corazón del gobierno**. Dicho aparato **fue usado por Fernando de la Rúa en su reciente viaje a Florianópolis, donde participó de la cumbre del Mercosur**. El único periodista argentino que estuvo en el arribo al aeropuerto de esa isla brasileña **pudo ver cuando el Primer Mandatario bajó de la emblemática aeronave legada por Carlos Menem a su sucesor**. Sin embargo, se supo que asesores del presidente **comentaron a los reporteros que no estuvieron en la terminal aérea, que De la Rúa había llegado en el Tango 03.**

● Leche en Polvo

La discusión entre Argentina y Brasil por las trabas que ese país quiere imponer a la leche en polvo argentina tuvo un principio de acuerdo entre el secretario **Antonio Berhongaray** y su par **Macus Vinicios Pratini de Moraes**. Ambos decidieron pasarle la pelota a los empresarios para que se pongan de acuerdo en el precio del producto. Sin embargo, un funcionario del Gobierno explicó en off que **"los brasileños ahora están apurados en hacer un acuerdo de privados, porque se dieron cuenta que los argumentos que tienen para acusar de dumping a las empresas argentinas son extremadamente débiles.**

● Documentos

El gobierno quiere finiquitar las tratativas por la revisión de la concesión de los Documentos Nacional de Identidad (DNI). Se anunciaría esta semana un precio de unos 27 pesos por documento. **En el Ministerio del Interior se muestran entusiastas porque se ha conseguido un precio menor a lo aprobado por la administración menemista que fue de 30 pesos**. Pero según algunos trascendidos, los negociadores se tornaron intransigentes y estuvo a punto de quebrarse el diálogo, lo que hubiese convertido al **"affaire DNI"** en uno de los escándalos más resonantes del año.

EXODO TURISTICO POR NAVIDAD

Se Agotaron los Pasajes a la Costa y al Exterior en Micro, Avión o Trenes

Pasar la Navidad con la familia, por lejos que esté, o en un lugar turístico frente al mar o en la montaña, dejó atrás para muchos –por unos días–, el tema de la recesión económica, ya que casi **no quedaban pasajes de avión, micros o trenes para viajar al interior del país, la costa o al exterior.**

La demanda fue tan grande que voceros de distintas empresas subrayaron que para hoy será muy difícil conseguir pasajes para los principales puntos del país, **Uruguay y Brasil**.

Las líneas aéreas fueron las que vendieron más boletos a lugares turísticos como **Mar del Plata, Bariloche, Ushuaia o El Calafate**, destinos hacia donde había todavía disponibilidad de pasajes en trenes y micros; mientras que para **Córdoba, Rosario o Mendoza** estaba casi todo agotado.

Un comunicado de la **Fuerza Aérea Argentina** advirtió a los pasajeros de aviones que podrían enfrentar algunas demoras debido a la **gran cantidad de vuelos privados** que saldrán durante la jornada de hoy.

En tanto, las empresas ferroviarias informaron que la venta de pasajes es similar a la registrada el año pasado. Ayer todos los pasajes a Mar del Plata fueron vendidos, Y debió incorporarse el tren 337, que partió a la madrugada. La empresa provincial Ferrobaires enviará hoy un servicio común a Mar del Plata que llegará a la costa atlántica alrededor de las 6. El servicio de lujo El Marplatense postergará su regreso habitual a las 19.25 de hoy, para mañana, de manera que sus pasajeros no pasen la medianoche a bordo. Los trenes que deberán regresar a Buenos Aires el domingo desde Pinamar, lo harán el lunes próximo a las 15.05 para llegar a Constitución a las 21.20.

A su vez, la empresa Puente Carretero-Micros, de las firmas Micromar, El Cóndor y Costera Criolla vendieron la mayoría de los pasajes hacia la costa atlántica y otros destinos del interior del país, aunque había todavía disponibilidad de tickets para los pasajeros de último momento. Los voceros estimaron que la venta de pasajes alcanzó ayer a un 90 por ciento del total y para el día de hoy se dispuso la incorporación de servicios adicionales.

Por su parte, la empresa Chevalier-Flecha Bus-Urquiza informó que vendió el 90 por ciento del total de los pasajes que disponía, incluidos los servicios adicionales dispuestos.

La venta de pasajes en la empresa Buquebús, hacia Uruguay, alcanzó al 70 por ciento de pasajeros, pero el transporte de vehículos en bodega se agotó.

La empresa Aerolíneas Argentinas-Austral detalló que los destinos que más vendieron fueron Mar del Plata, Punta del Este, El Calafate, Bariloche y Ushuaia, un dos por ciento más que durante las fiestas del año pasado.

Voceros de las empresas Lapa, Dinar y Southern Winds coincidieron en señalar que tenían casi todo vendido hasta el 1º de enero, no se iban a agregar más vuelos, aunque modificaron algunos horarios. Aerolíneas Argentinas destacó que para el fin de semana que viene, antes de fin de año, estaba "casi todo vendido" con algunos lugares durante los días intermedios, a los principales destinos turísticos del país.

La Crisis no se Sintió

Algunos viajaron para pasar las festividades con sus familias y otros en plan de descanso.

Cura Descalifica Pesebre Presidencial

VILLA LA ANGOSTURA, Neuquén.- Un sacerdote neuquino intimó por carta documento al presidente **Fernando de la Rúa** a que retire, en forma **"urgente"**, el pesebre armado a las puertas de la Casa Rosada, por considerarlo **"una grosera hipocresía, cuando usted y su gobierno han decidido atender servilmente las exigencias del Fondo Monetario Internacional".**

El autor de la misiva, según informó la agencia DYN, es el cura párroco de Villa la Angostura, **Rubén Capitanio**, un reconocido sacerdote de esta provincia, comprometido con las causas sociales y que durante años fuera estrecho colaborador del extinto obispo de Neuquén, **Jaime de Nevares**.

Capitanio consideró en su carta que "**los argentinos estamos demasiado cansados que nos prostituyan los signos que representan las justas y legítimas aspiraciones que tenemos como sociedad".**

"He visto con vergüenza e indignación ese pesebre que usted hizo colocar en las puertas de la Casa Rosada. Dichas imágenes representan una grosera hipocresía cuando usted y su gobierno han decidido atender servilmente las exigencias del Fondo Monetario Internacional y las de sus representantes locales y rechazar el pobre establo donde hoy nace Jesús, en la miseria y el hambre que padecen millones de argentinos", escribió Capitanio.

"Eligió usted la negación de las oportunidades que representa la posada, rechazó el pesebre donde surge la vida desde el pueblo", afirmó el párroco.

Asimismo, señaló: **"Cuando mire el pesebre, que seguramente habrán colocado en la remozada quinta presidencial, fíjese bien porque podrá ver al Niño Dios que llorando estruja la Carta a los Argentinos (base de lanzamiento de la Alianza) que ha sido destrozada por su traición y la de su gobierno".**

"Es por todo esto, que en nombre del Dios de la vida que está crucificado en tantos pobres y excluidos de la Patria, que -con sincero respeto pero también con profunda firmeza- le intimo a que disponga el urgente retiro de ese pesebre que han colocado en las puertas de la Casa de Gobierno. Indudablemente para los argentinos no habrá Noche Buena, pero al menos que no tengamos que padecer también esa irónica hipocresía", concluye el documento enviado a De la Rúa.

CRONOGRAMA DE SERVICIOS EN CAPITAL POR LAS FIESTAS

El Gobierno porteño informó el cronograma de servicios y urgencias médicas que regirá durante la Nochebuena y la Navidad.

En este sentido, **recordó que el 107 es el número telefónico al que deben recurrir los vecinos para las emergencias médicas, que presta el SAME durante las 24 horas.**

También dio cuenta de otras prestaciones a efectuarse hoy y mañana que se realizarán del siguiente modo:

Hospitales: refuerzo en todas las guardias.

Hospitales oftalmológicos y del quemado: refuerzo en las guardias del Pedro Lagleyze, Juan B. Justo 4151, el Santa Lucía, San Juan 2021, y del Quemado, Pedro Goyena 369.

Promoción social - Buenos Aires presente (BAP): Habrá asistencia telefónica -0800-777-6242- las 24 horas, para contención ante demanda por situaciones de depresión y pánico. Además, se ofrecerá asistencia alimentaria para beneficiarios de los programas Sin Techo, Niños de la Calle y Ancianos.

Recolección de Residuos: Se efectuará a partir de las 10, por lo que se recomienda que sean depositados en la calle a partir de las 9.

Cementerios: Flores, Chacarita y Recoleta, en el horario habitual de 6 a 18. Mañana no habrá cremaciones y el servicio de inhumación sólo se prestará por la mañana.

PLANEAN VACACIONES PARA LOS ESTUDIANTES PORTEÑOS

Unos **7.200 alumnos porteños**, de 3 a 16 años, participarán durante este verano de **actividades deportivas, recreativas y culturales**, en el marco del programa **"Vacaciones en la ciudad 2001"**, que se desarrollará en **40 escuelas, parques, clubes y museos**, organizado por la Secretaría de Educación metropolitana.

En esta oportunidad, la propuesta incorporará a niños de 3 y 4 años, de escuelas infantiles, se incentivará a los adolescentes a pensar un proyecto de vida y se trabajará para retenerlos en el sistema educativo, informó una de las coordinadoras, **María del Carmen Moreno**. A través del área de Salud Escolar, **"los adolescentes tendrán un seguimiento médico y en distintos talleres se trabajará para que tomen conciencia sobre la importancia del cuidado de sí mismo"**, explicó.

En base a actividades lúdicas, deportivas y expresivas se abordará además la idea de trabajar el proyecto de vida individual y grupal, para ayudarlos a hacer una lectura más positiva sobre el futuro, subrayó Moreno.

La subsecretaria de Educación porteña, **Roxana Perazza**, destacó que este año **"se trabajará con Promoción de Deportes para darle un giro más recreativo a la propuesta y se incorporará a más alumnos de la zona sur".**

Asimismo, se continuará con las tareas que realizan los talleres deportivos de invierno -al que asisten adolescentes que no siempre están escolarizados- para evaluar en qué situación están en relación con la escuela sistematizada.

En este sentido, "nos interesa saber cuáles son los riesgos de abandono escolar que presentan para definir estrategias de reinserción, a través del trabajo con especialistas en Ciencias de la Educación, psicólogos y técnicos de recreación", indicó Moreno. Durante las jornadas, que se extenderán desde el 2 de enero al 9 de febrero del año próximo, los alumnos realizarán actividades deportivas acuáticas, visitarán museos, clubes y parques.

En el Centro Nacional de Alto Rendimiento Deportivo (CENARD) aprenderán actividades deportivas no convencionales, como badminton, esgrima y judo, informó Moreno. Las actividades acuáticas se realizarán en seis piletas de Capital Federal y en tres predios del conurbano bonaerense, donde los alumnos primarios y secundarios harán buceo y actividades estético-expresivas.

Junto a la Secretaría de Medio Ambiente del Gobierno porteño los alumnos diseñarán juegos de plazas, que también podrán utilizar los niños discapacitados, de acuerdo con una ley de la ciudad de Buenos Aires que establece criterios de seguridad para todos los niños, cualquiera sea su condición.

Reclamo de Grupo Misionero

El grupo misionero **"5 panes y 2 pescados"** hizo un urgente llamado a la solidaridad para poder continuar con su humanitaria obra en **Jujuy**, **Salta**, **Santiago del Estero**, **Formosa**, **Misiones**, **Corrientes**, **Córdoba** y **Chubut**, provincias donde en 61 localidades rurales, atiende a más de 100 escuelas, hospitales y salas de primeros auxilios y brinda apoyo constante a más de 21 mil chicos, entre los que hay gran presencia de hermanos aborígenes que tienen carencias casi absolutas.

El grupo misionero, integrado por laicos y consagrados, tiene una gran base de apoyo en las congregaciones de las **Hermanas Franciscanas y Misioneras de María**, en las **Misioneras de San Juan Bautista** y en **Las Hijas de la Caridad de San Vicente de Paul**.

Las necesidades son incontables, pero lo más importante en este momento es reunir ropa, alimentos, medicinas, elementos de labranza y de carpintería, útiles escolares, semillas, incubadoras para criar pollos y hasta panes dulces para hacerle algo menos amarga la **Navidad** a los chicos.

Quienes estén en condiciones de colaborar pueden hacer llegar su aporte a **Cochabamba 1428**, **Capital Federal**, **Convento de las Hermanas Vicentinas,** o bien ponerse en contacto con la coordinadora del equipo, **Noemí Mai**, en el **4585-0379**.

ALERGIAS

Si su hijo tiene entre 6 y 11 años y posee alguno de estos síntomas durante la primavera:

- **Estornudos**
- **Chorreo de naríz**
- **Picazón de nariz/ojos**
- **Picazón de boca/garganta**

Lo invitamos a participar de una investigación clínica en la que le realizarán un diagnóstico completo y eventual tratamiento de su patología en forma gratuita en centros médicos de primer nivel.

Comuníquese telefonicamente en forma gratuita al número 0800-444-7788 (Capital/Interior)

crónica EMPRESARIA

Unifón "E-mociona"

Unifón acaba de iniciar la comercialización de su servicio **"e-moción",** que permite el acceso a Internet directamente desde el celular. Así, los clientes de Unifón podrán ahora acceder directamente desde su terminal a los contenidos de más de 30 proveedores locales, y con la opción de ir a cualquier otra página diseñada para celulares. El portal **"e-moción"** consiste en un índice temático, con los mejores contenidos locales especialmente diseñados para móviles, que pone a disposición de los usuarios servicios tales como e-mail y consulta de la guía telefónica, y contenidos ordenados en varias categorías, como noticias, portales, deportes, viajes, tiempo libre, bancos, finanzas, compras y entradas.

Marolio Solidario

En oportunidad de haberse realizado el miércoles último la fiesta conmemorando el tricampeonato conseguido por Boca, se llevó a cabo la subasta de tres camisetas del conjunto xeneize, autografiadas por los jugadores que durante el año que finaliza consiguieron la Copa Libertadores de América, la Intercontinental y el Torneo Apertura. Una de las citadas remeras fue adquirida por la firma **Marolio** en la suma de 7.500 pesos, cifra que fue donada en su totalidad al **Hospital Argerich.** Marolio sumó de esta manera otro acto de bien público, en un año que fue difícil pero que abre expectativas para uno mucho mejor.

Ahora, Gillette for Women

El verano ya llegó y todas las mujeres quieren lucirse. Por eso, **Gillette Argentina** lanzó al mercado su **Colección Fashion,** una nueva línea de máquinas depiladoras, a través de la **Gillette for Women SensorExcel,** que va junto al nuevo gel **Gillette Satín Care Wild Berry,** preparado para complementar el proceso, combinando colores y fragancias modernas con la más avanzada tecnología tendiente a lograr la máxima satisfacción de la usuaria. Gracias a su sistema, **Gillette for Women Sensor Excel** permite tener una piel suave y libre de vellos. La nueva máquina está dotada, entre otros elementos, por una nueva banda humectante y lubricante con emolientes, aceites botánicos, aloe y Vitamina E.

Nuevo Volkswagen Polo

Uno de los modelos más exitosos del mercado, el **Polo**, ha recibido una serie de cambios muy importantes en su apariencia exterior e interior. Entre ellos podemos citar nuevos grupos ópticos delanteros y traseros. El delantero, integrado tras un **lente de policarbonato de transparente** que ofrece **mayor resistencia al impacto.** También tuvo otra importante mejora en el aspecto lumínico, con la **incorporación de faros antiniebla delanteros** de nuevo diseño, lo que permitirá mejorar la visibilidad. También le adicionaron nuevas **molduras laterales, manijas de puertas en color carrocería, nuevas llantas de aleación** y **zócalos de piso en color negro**. Todos los mandos y palancas del Polo fueron rediseñados. El nuevo control interno eléctrico de espejos fue reubicado en la puerta.

Web Para las Pymes

En busca de soluciones estratégicas para las pequeñas y medianas empresas de la Argentina, **Mercadoempresarial.com** –el nuevo sitio en Internet– lanzó una novedosa propuesta para ayudar a las Pymes a crecer, ser exitosas y profesionalizar sus operaciones en un mercado tan competitivo. Ingresando a **www.mercadoempresarial.com** ofrece a las Pymes un espacio e-marketplace **donde comprar y vender productos y servicios de la mejor calidad, brindando contenido e información de gran valor agregado**. Además, a través de este espacio virtual, los navegantes tendrán a su disposición las herramientas necesarias para mejorar sus negocios, maximizar el número de transacciones y bajar los costos de abastecimiento, ahorrando tiempo y recursos humanos.

Incorporación en Senegocia

A partir de la incorporación de **Comafi** como socio estratégico en la Argentina, Senegocia –el primer site horizontal B2B creado para desarrollar marketplaces– fortalece su posicionamiento en el mercado argentino y consolida sus planes de expansión en la región. Con la adquisición del 50% de Senegocia.com S.A., Comafi, una organización constituida por un conjunto de compañías de servicios financieros, apuesta a la evolución del mercado B2B argentino. Por su parte, Senegocia.com ha desarrollado y opera, bajo una plataforma de Internet, una aplicación que permite optimizar la gestión de compra y venta de bienes y servicios para las empresas.

En Busca de Seguridad

NOVEDOSO DISPOSITIVO QUE IMPIDE EL ACCIONAR DE LOS DELINCUENTES

Llegó a la Argentina **"White Safe",** un impactante dispositivo de seguridad que a través de una niebla instantánea, no tóxica, impide el accionar de los delincuentes. **"White Safe"** se activa igual que una alarma electrónica tradicional ante la inminencia de un hecho delictivo. Si una persona extraña ingresa a un domicilio, comercio o empresa que tiene un equipo **"White Safe"** instalado, éste se acciona automáticamente. Pero también puede ser activado por control remoto voluntariamente.

En segundos, el lugar se cubre de una espesa niebla que anula en forma total la visión y orientación del delincuente. Simultáneamente, la alarma comienza a actuar junto con una sirena y una voz de alerta. Esto da tiempo suficiente para que acuda la policía sin consecuencias para los propietarios.

La niebla tiene calidad de producto alimenticio, **no es tóxica** y tarda entre 45 y 90 minutos en desaparecer. Al dispararse los sistemas **"White Safe",** la niebla se fusiona con las partículas del aire cubriendo superficies de hasta 1.000 metros cuadrados. No mancha, no humedece ni deja rastros.

El sistema está diseñado para conectarse con alarmas de uso habitual, incrementando tanto el poder de disuasión como la protección de la vida y bienes.

"White Safe" tiene un elemento diferenciador: el factor sorpresa que neutraliza al intruso provocando su huida o eliminando el objeto de robo ya que se crea una barrera óptica entre él y los bienes. **El tiempo que tarda (Safety Gap) entre que se dispara la alarma y llega el personal de seguridad al lugar "White Safe" lo acorta drásticamente por su reacción instantánea.** Es un producto alemán que se lanzó hace cinco años en Europa. Está fabricado con tecnología de punta por la empresa **GETA mbH,** cuya planta industrial se encuentra en Obergebra/Thüringen. Propietarios privados y grandes empresas que lo utilizan en Europa como por ejemplo Siemens, DAS-Daimler Benz, Deutsche Post, entre otras, lograron reducir el **índice de robos y asaltos a cero.**

PROMO DE AVENTURA

La primera etapa de selección para integrar el grupo que participará en el **"Marlboro Adventure Team"**, se cerró con la recepción de miles y miles de cupones. Las tareas de evaluación preclasificaron luego a 1.500 inscriptos, quienes próximamente deberán sortear distintas preguntas adicionales.

A partir de ahí, el Comité de Calificación preseleccionará a 50 personas y, luego de distintas entrevistas personales, surgirán los 30 finalistas que viajarán al Campo de Selección –instalado este año en nuestro país– para realizar prácticas de rafting, rappelling, cabalgatas, enduro y jeeps.

Finalmente, en mayo de 2001, los 10 mejores clasificados partirán hacia Colorado y Utah (EE.UU.), donde tendrán oportunidad de formar parte del exclusivo "Marlboro Adventure Team".

Prevención en Compañía Aérea

Dinar Líneas Aéreas a través de su **Asesoría de Prevención de Accidentes (PREVAC)** ha presentado el primer Manual en Latinoamérica para el Tratamiento de pasajeros con conductas perjudiciales para la Seguridad Aérea.

La asesoría de PREVAC de la compañía, además ha creado un sistema de capacitación a distancia para personal de líneas aéreas único a nivel internacional, sobre los conceptos contenidos en el Manual. El transporte Aéreo no es ajeno a la problemática mundial generada en los elevados y crecientes índices de conductas violentas, los cuales alteran o perjudican la seguridad de las operaciones. Es por ello que el Manual Para el Tratamiento de Pasajeros con conductas perjudiciales para la seguridad aérea se sustenta en la aplicación incondicional de las leyes, reglamentos nacionales y convenios internacionales vigentes que rigen la materia.

Este es un nuevo logro que se suma a la reconocida labor desarrollada por la mencionada Asesoría, quien fuera designada meses atrás miembro del Comité de Seguridad de la IATA.

UNA SOCIEDAD PARA CRECER

Se informó oficialmente de la sociedad que formarán de ahora en más la empresa **Securitas Group**, que es el mayor proveedor mundial de seguridad, y que cuenta entre sus compañías con la histórica Pinkerton, de los Estados Unidos, con la **Organización Fiel** de nuestro país.

Al respecto, un vocero de Fiel aseguró que **"la operación permitirá el crecimiento y la focalización en el negocio de la seguridad"**, así como **"asegurar la incorporación de know how de última generación".**

Securitas es una empresa que ofrece servicios especializados en seguridad; su base inicial está en Suecia y su centro de operaciones en Londres. En los últimos años ha tenido un importante crecimiento.

NUEVO RESPONSABLE DE COMUNICACIONES

El grupo **Socma Americana SA** anunció el nombramiento de **Guillermo Baistrocchi** como responsable adjunto de las relaciones con los medios de comunicación. Baistrocchi ha ocupado posiciones ejecutivas en diversas empresas del grupo y ahora comienza esta nueva etapa con el propósito de informar con más profundidad los planes de Socma en un 2001 que, esperan, sea de pleno crecimiento y expansión para las empresas que invierten en el país, según informaron.

SITIO CON REGALO

Quienes todavía no son socios de América Online ahora tienen nuevas buenas razones para empezar a formar parte de la comunidad AOL. Hasta el 31 de diciembre inclusive, todos aquellos que se suscriban a América Online recibirán tres meses de Internet gratis más **una camiseta del equipo de fútbol campeón del Torneo Apertura, de América y del Mundo, firmada por el futbolista Martín Palermo.** Asimismo, todos los socios pueden elegir, durante el mes de diciembre, su **regalo AOL** y llevarse semanalmente fabulosos premios.

Para un Cabello Mejor

Head & Shoulders, líder en la categoría de champúes contra la caspa, lanzó al mercado su nueva línea de champúes y acondicionadores. Con **la fórmula más avanzada en eficacia y cosmeticidad,** combina su máxima eficacia contra la caspa con una alta performance cosmética. La nueva línea viene en cinco versiones, que satisfacen las necesidades del consumidor: **Limpieza Renovadora** –para pelo con tendencia a graso–, **Acción Humectante** –alivia la resequedad del cuero cabelludo–, **Extra Volumen** –ideal para pelo fino o delgado–, **Menthol Refrescante** –con mentol natural–, **Suave y Manejable 2en1** –controla el pelo rebelde.

A diferencia de las cremas de enjuague regulares, **los acondicionadores Head & Shoulders** no cortan la acción contra la caspa del champú; por el contrario, la refuerzan, mientras hidratan el pelo, dejándolo realmente suave y brilloso. Las versiones del acondicionador son: **Acción Humectante, Extra Volumen** y **Menthol Refrescante.**

Policía Ultimó a Ladrón que Intentó Asaltarlo

Arrestado preventivamente se encontraba ayer un sargento ayudante de la **Policía** de la provincia de **Buenos Aires** que ultimó a balazos a un hampón que intentó asaltarlo cuando el suboficial trabajaba como remisero. El hecho comenzó en el barrio porteño de **Caballito** y acabó en la localidad bonaerense de **Ciudad Evita,** donde el malviviente, que empuñaba un cuchillo, hirió a puntazos al funcionario.

El policía fue identificado como **José Salinas**, que está destinado en el partido de **Lomas** de **Zamora** y que permanece alojado en la comisaría 9ª de **La Matanza** en calidad de incomunicado.

Este ilícito se inició en una agencia de remises de **Caballito** cuando el ladrón fingió ser un cliente y ascendió como pasajero a un **Fiat Siena**, guiado por **Salinas**, al cual le ordenó que lo llevara al barrio **Villegas**, ubicado en la localidad bonaerense de **Ciudad Evita**.

Momentos más tarde, en cercanías del complejo habitacional **Nº 17** de ese distrito, el malviviente dio a conocer sus reales intenciones y, con un cuchillo, amenazó de muerte al remisero para entonces despojarlo de sus elementos de valor.

Sin embargo, el sargento ayudante se resistió al asalto y entabló un violento forcejeo dentro del rodado con el maleante. **Salinas** sufrió lesiones de arma blanca en uno de los brazos y en una mano.

Rápidamente el individuo descendió del auto y trató de fugar a pie, pero el policía también bajó del **Fiat** y efectuó varios disparos con su pistola reglamentaria calibre 9 milímetros, con la mató a tiros al delincuente.

Guillermo Rafañelo, fiscal de **La Matanza** que intervino en la causa, consideró que el suboficial incurrió en exceso de legítima defensa, ya que utilizó una arma de fuego contra un agresor que portaba un arma blanca. El caso es investigado por las autoridades.

FUSILAN A REMISERO EN UN ROBO

El Criminal Fingió ser Pasajero Hasta que le Ordenó la Entrega de Dinero, a lo que el Trabajador se Resistió

En la localidad bonaerense de **Isidro Casanova**, un humilde remisero de 46 años fue salvajemente **"fusilado"** de un disparo en el tórax, al ser agredido por un delincuente, que intentó robarle el automóvil que conducía. El asesino huyó sin poder consumar el asalto.

Los voceros revelaron que el bestial hecho se produjo a las 21.40 del viernes pasado, en la esquina de **Accia** y **Esperanza**, donde arribó el chofer, que fue identificado como **Carlos Serafín Avila**, de 46 años, que guiaba un **Peugeot 504** celeste y que llevaba a un sujeto como pasajero.

Trascendió que en forma repentina el cliente, que era en realidad era un ladrón, extrajo un revólver 38 largo de entre sus ropas y amenazó al trabajador, ordenándole la entrega del rodado.

Pero **Avila** opuso resistencia al atraco y comenzó a forcejear con el malviviente dentro del vehículo. En dichas circunstancias el acusado logró descerrajarle a quemarropa un tiro en el hemitórax derecho al conductor.

Velozmente, el marginal bajó del coche y emprendió la huida a pie, en tanto **Avila** intentó seguir a la carrera al hampón, pero entonces cayó sin vida a 6 metros del **Peugeot 504**. El cuerpo fue hallado tendido en la vereda, boca arriba y en medio de un enorme charco de sangre.

Miembros de la **Dirección Departamental** de **Investigaciones** de **La Matanza**, a cargo del comisario inspector **Juan Saiz**, averiguaron que minutos más tarde el mismo imputado le robó una bicicleta a un joven, a 500 metros del lugar donde ultimó al chofer del auto de alquiler.

Además, los guardianes del orden sospechan que el criminal estaría oculto en un asentamiento de emergencia del barrio **San Alberto**.

Los servidores públicos cumplieron ayer diversos procedimientos, con el objetivo de capturar al peligroso homicida, que sería localizado en las próximas horas.

Intervino en esta causa el doctor **Guillermo Rafañelo**, fiscal de la **Unidad Funcional Nº 7** del departamento judicial de **La Matanza**.

Este ilícito se agrega al registrado en la tarde del 16 del corriente mes en la zona de **Ingeniero Budge**, cuando 2 maleantes asesinaron de un disparo al remisero **Antonio Pantano**, de 52 años, porque se resistió a que le sustrajeran el **Renault 9** que manejaba.

Con respecto a este suceso, que publicamos en su momento de manera exclusiva en nuestra edición matutina, días más tarde pesquisas de la **DDI** de **Lomas** de **Zamora** detuvieron en esa zona a un menor de 17 años, sindicado por los policías como uno de los autores materiales de la muerte del infortunado trabajador.

Patoteros Borrachos Mataron a un Joven que les Hizo Reproches

Cuatro patoteros alcoholizados **"ejecutaron"** de un tiro en la cabeza a un joven de 27 años, que los increpó porque le habían dañado su auto al arrojarle un botella. El feroz episodio ocurrió en la localidad bonaerense de **Ingeniero Allan**, partido de **Florencio Varela**, y la víctima resultó agredida frente a su novia, que salió milagrosamente ilesa. Los crueles homicidas fugaron y son buscados intensamente por las autoridades.

Los voceros manifestaron que el hecho se produjo en el cruce de 7 y 18, donde se hallaban los marginales, que ingerían bebidas alcohólicas y en esa oportunidad **Julio Franco**, de 27 años, y su novia identificada como **Diana Quinteros**, de 19, pasaron por el lugar en un **VW Gol** bordó.

Imprevistamente uno de los malvivientes lanzó una botella vacía contra la carrecería del vehículo, que sufrió un daño en la pintura. Entonces, el muchacho descendió del rodado y entabló una violenta discusión con los maleantes.

Trascendió que de manera repentina uno de los delincuentes extrajo de entre sus ropas un arma de fuego y le efectuó un balazo en el cráneo a **Franco**, que cayó bañado en sangre y entre restos de masa encefálica.

De inmediato los atacantes huyeron a la carrera, mientras que el joven debió ser conducido al **Hospital San Roque** de **Gonnet** en el partido de **La Plata**. Los médicos realizaron una serie de esfuerzos para salvar al herido, aunque finalmente **Franco** pereció a raíz de sus lesiones luego de haber sido asistido con un respirador artificial. El muchacho residía en cercanías del lugar donde fue baleado por los chacales. **Quinteros**, por su parte, resultó ilesa sólo por milagro del ataque a balazos.

Uniformados de la comisaría 6ª de **Florencio Varela** realizaron ayer varios operativos para capturar a los malvivientes. Se estima que los criminales se hallarían escondidos en la zona y que estaban ebrios al momento del sangriento incidente, que provocó honda consternación en el vecindario.

En esta causa ha tomado intervención la doctora **María Cristina Pietrobón**, fiscal de la **Unidad Funcional Nº 1** del departamento judicial de **Quilmes**, que dispuso un estricto secreto de sumario.

Asesinan a Sargento de la Federal en Atraco a Super de Monte Grande

Dos hampones asesinaron ayer de sendos balazos a un sargento 1º retirado de la **Policía Federal**, que realizaba tareas de vigilancia en el supermercado que los marginales trataron de atracar. Este hecho ocurrió en la localidad bonaerense de **Monte Grande**, en el partido de **Esteban Echeverría**. El ex funcionario se tiroteó con los brutales delincuentes, que se fugaron ilesos sin poder consumar el robo. Este suceso pudo haber culminado en una masacre debido a los clientes que había en el local y que resultaron ilesos.

El episodio se registró a las 10.30 cuando los acusados se apersonaron con armas de fuego en el supermercado **Super 3**, existente en **Alem** al 2900, donde estaba de custodia el ex policía, identificado de manera oficial como **Aníbal Jorge Pérez**, de 57 años.

Los informantes explicaron que el vigilador advirtió la presencia de los malvivientes y les impartió la voz de alto. Entonces los sujetos, luego de observar que sus intenciones habían sido descubiertas, atacaron a balazos a la valiente víctima, que repelió la agresión con su arma.

Se generó en dichas circunstancias un infernal tiroteo, que finalizó cuando **Pérez** cayó al suelo bañado en sangre, oportunidad que los acusados aprovecharon para escapar ilesos a la carrera.

Luego, el ex federal tuvo que ser trasladado de urgencia hasta el **Hospital Santamarina** de **Monte Grande**, donde dejó de existir mientras era atendido por los médicos 40 minutos más tarde de arribar al mencionado nosocomio ubicado al sur del conurbano.

Quedó establecido que el custodio fue alcanzado por un proyectil en la región torácica y por otro plomo en el rostro.

Funcionarios de la **Dirección Departamental de Investigaciones de Lomas de Zamora,** que conduce el comisario inspector **Claudio Smith,** desarrollaban anoche diferentes procedimientos para arrestar al cruel dúo.

Por fortuna los clientes que se encontraban en el establecimiento cuando llegaron los malvivientes salieron ilesos del tiroteo que el vigilador mantuvo con los temibles imputados.

Juan José Vaello, fiscal de la **Unidad Funcional Nº 5** de **Lomas** de **Zamora**, tomó intervención en las actuaciones judiciales.

Hallan Cadáver de Jornalero en la Calle

El cadáver de un humilde jornalero de 47 años apareció abandonado en plena vía pública con un balazo en la espalda. Las autoridades afirman que el asesinato, perpetrado en la localidad bonaerense de **Ingeniero Budge**, tiene aristas misteriosas debido a que el trabajador no resultó despojado de sus pertenencias por los homicidas, que están prófugos.

Trascendió que el terrible hallazgo fue realizado a las 23.30 del viernes pasado, cuando miembros de la **DDI** de **Lomas** de **Zamora** recibieron un llamado telefónico anónimo, que los alertaba sobre la existencia del cuerpo sin vida de un individuo, identificado después como **Carlos Félix Baustista**, jornalero, de 47 años, que yacía tendido en **La Haya**, entre el **Camino Negro** y calle **Cosquín** del citado distrito.

Minutos más tarde los guardianes del orden concurrieron a ese lugar y encontraron al occiso, que presentaba un tiro en el omóplato izquierdo.

Bautista residía en dicha zona y los servidores públicos determinaron que tenía sus elementos de valor, razón por la cual descartaron que el sujeto haya sido agredido con fines de robo por varios ladrones.

Ayer los investigadores policiales que dirige el comisario inspector **Claudio Daniel Smith** interrogaron a las personas vinculadas a la víctima, para averiguar los móviles del sangriento ataque.

Los funcionarios presumen que los acusados se hallarían escondidos en ese vecindario, situado en el sector sur del conurbano bonaerense.

En la causa tomó intervención el doctor **Juan José Vaello**, fiscal de turno de la **Unidad Funcional Nº 5** de **Lomas de Zamora**.

TRAS PELEAR, EJECUTO A SU COMPLICE DE 15 AÑOS

La periferia del barrio **Ejército de Los Andes**, conocido como el **Fuerte Apache** de la localidad bonaerense de **Ciudadela Norte**, se transformó ayer en escenario de un salvaje e insólito incidente, ya que un marginal asesinó a disparos a su cómplice, de sólo 15 años, tras una discusión que mantuvieron luego de balear a la propietaria de una verdulería a la que intentaron asaltar. El bestial homicida escapó y estaría escondido en el citado complejo habitacional.

El hecho se inició a las 10.30 de la víspera, cuando los sujetos llegaron a una verdulería situada en el cruce de **Manzoni** y **Riccheri**, en el sector de **José Ingenieros**, donde con armas de fuego pretendieron reducir a la comerciante con fines de robo.

La mujer, **Nélida Morales**, de 42 años, no opuso resistencia al atraco, pero se estima que entonces uno de los delincuentes, que se hallaba muy nervioso, accionó accidentalmente su revólver e hirió a la señora, impactándole un tiro en el hemitórax derecho.

Al ver lo sucedido los asaltantes fugaron velozmente a la carrera, hasta que llegaron a las cercanías de dicho conjunto de edificios, oportunidad en la que se generó una acalorada disputa verbal entre los marginales a raíz de lo ocurrido previamente en el negocio, del cual habían escapado sin conseguir apoderarse del dinero existente en la caja registradora.

En esas circunstancias uno de los delincuentes le disparó a su cómplice un balazo y después huyó a pie, escondiéndose en este barrio.

Los voceros narraron que el maleante baleado, que tenía solamente 15 años, pereció mientras era asistido en una sala de primeros auxilios de la mencionada zona. Por motivos legales no trascendió la identidad del adolescente ultimado por su cómplice.

Miembros de la **Dirección Departamental** de **Investigaciones** de **San Martín**, a cargo del comisario inspector **Pablo Daniel López**, tratan de apresar al peligroso criminal.

Morales, por su parte, fue conducida al **Hospital Ramón Carrillo** de **Ciudadela** donde los facultativos del centro asistencial comprobaron que la lesión que presentaba la víctima no revestía gravedad. Anoche, la mujer evolucionaba favorablemente.

EL SUJETO, EVADIDO DE UNA CARCEL, TOMO CAUTIVOS A LOS CHICOS CUANDO IBAN A DETENERLO

Hampón Mantuvo Como Rehenes a los Hijastros

SANTA FE.- Un desalmado delincuente de apenas 20 años, evadido de la cárcel de **Las Flores** y con no menos de diez pedidos de captura por diversos delitos, fue capturado ayer tras mantener durante cinco horas a sus hijastros como rehenes, en un episodio que mantuvo en vilo a toda la población de esta provincia. El desnaturalizado malviviente exigió para deponer su belicosa actitud que llegaran la prensa, un abogado y sus padres. Increíblemente, la presencia de su papá complicó todo, ya que cuando vio que era arrestado salió en su defensa atacando a la policía. El sujeto también terminó entre rejas y a disposición de la Justicia.

El peligroso individuo fue identificado como **Cristian Reyes**, quien se atrincheró en una vivienda ubicada en **Chaco** y **Mansilla**, en el barrio **Yapeyú** de la capital provincial y, para evitar su arresto, retuvo a los dos hijos de su pareja, a quienes apuntó en reiteradas oportunidades con una escopeta de caño recortado.

Reyes, apodado **"El Perro"**, se había evadido del penal de **Las Flores** y registraba diez pedidos de captura en la seccional 7ª, la mayoría por robo calificado por uso de armas de fuego, lo que da una acabada idea de su peligrosidad.

Fuentes ligadas a la investigación del brutal episodio dijeron que los niños, que fueron rescatados en perfecto estado de salud, estuvieron cautivos durante cinco horas, desde que llegó al lugar la policía en busca de otros delincuentes imputados por homicidio.

El subcomisario **Raúl Machado**, a cargo de la seccional 7ª, informó que a las 6.30 se inició una serie de allanamientos para lograr la detención de tres hombres acusados de asesinar a un joven el 13 de diciembre pasado en el barrio **San Agustín II**.

Luego de detener a tres sospechosos en dos viviendas, la policía intentó cumplir con una orden judicial en la finca de **Chaco** y **Mansilla** en procura de continuar con la pesquisa.

Los agentes intentaron ingresar a la casa pero desde el interior se negaron a abrir la puerta y **Reyes** aprovechó esos minutos para buscar una escopeta de caño recortado.

Cuando la policía logró traspasar la puerta encontró a **Reyes** con la escopeta apuntando a la cabeza de uno de los niños, a quien tenía en brazos, por lo que los agentes salieron de la casa ante la amenaza del sujeto de asesinar a los pequeños.

Mientras los uniformados se retiraban, **Reyes** les disparó con la escopeta e hizo lo mismo cuando ya se habían refugiado detrás de un patrullero, pero por fortuna no se registraron heridos.

El subcomisario **Machado** informó de la situación al juez de instrucción **Dardo Rosciani**, quien había librado las órdenes de allanamiento, por lo que el magistrado llegó al lugar acompañado por la fiscal **Vera Candioti**.

Además fue convocado el jefe de la policía provincial, el comisario general **José Storani**, el jefe de la **Unidad Regional Uno**, comisario mayor **Alberto Ferrero**, y otras altas autoridades de la fuerza.

En la negociación, el delincuente solicitó para entregarse la presencia de la prensa, de un abogado y de sus padres, pero mantuvo su actitud hasta que la policía lo sorprendió en el patio trasero de la vivienda y lo detuvo.

Cuando el padre de **Reyes** observó la acción policial reaccionó agrediendo a los agentes, por lo que también fue detenido y trasladado junto a su hijo a la jefatura de policía, según lo dispuso el juez **Rosciani** para darles garantías a los arrestados.

Los niños, de quienes no trascendió identidad por cuestiones legales, fueron rescatados ilesos, aunque debieron recibir asistencia especializada tras atravesar la dramática situación en la estuvieron expuestos a la posibilidad de un enfrentamiento armado.

APRESAN A CRIMINAL QUE ULTIMO A DOS CUSTODIOS DE UN BLINDADO

MAR DEL PLATA.- Un sujeto fue detenido ayer acusado de haber asesinado a dos custodios de la firma **Juncadella,** ocurrido en julio último en una estación de servicio de la ciudad bonaerense de **Tandil,** durante el asalto a un blindado.

José Daniel Blazi, de 32 años, fue arrestado en esta ciudad imputado del doble homicidio de los custodios durante un asalto en el que una banda se apoderó de **16 mil pesos** el 25 de julio, informaron fuentes policiales.

Blazi fue localizado ayer en una vivienda ubicada en el kilómetro 21 de la ruta 88, a la altura del paraje **El Boquerón**, a 800 metros de la rotonda **El Gaucho** de Mar del Plata, después de una serie de tareas de inteligencia efectuadas por la DDI local.

El día en que ocurrió el salvaje episodio, en el que perdieron la vida los custodios, tres delincuentes fuertemente armados –dos de los cuales siguen prófugos– asesinaron a balazos a los vigilantes **Héctor Montenegro**, de 61 años, y a **José Luis Mastronardi**, de 60, cuando realizaban el recambio de dinero en el cajero automático de una estación de servicio.

Los ladrones, luego de asesinar a los custodios y de alzarse con un botín de 16 mil pesos, huyeron a bordo de un **Fiat Uno**, sin patente, color blanco y con vidrios polarizados que abandonaron a tres cuadras del lugar.

El hecho ocurrió en la estación de servicio de YPF **Don Rodolfo** situada en la esquina de las avenidas **Perón y Monseñor Andrea**, a dos cuadras del **Calvario** de Tandil.

Los ladrones, al ver que los custodios se resistían al asalto, comenzaron a disparar y se originó un breve pero intenso tiroteo que culminó cuando el personal de seguridad quedó tendido en el piso de la confitería con heridas graves. La policía indicó que, según testigos, el trío, luego de alzarse con los dispensadores, se encaminaron al vehículo que habían dejado con el motor en marcha y con las puertas abiertas en el playón de carga de combustible y emprendieron la huida.

Fuentes de la investigación consideraron que la banda conocía los movimientos y horarios en que se realizaba el recambio de dinero en el cajero automático. Los custodios con heridas de bala en el tórax y en el abdomen a pesar que fueron internados de urgencia en el Hospital Santamarina de esta ciudad e intervenidos quirúrgicamente para tratar de salvar sus vidas, murieron horas más tarde.

Violan a una Mujer y Dejan Desnudo al Marido

SANTA FE.- En un incalificable suceso, una mujer fue violada y su marido fue abandonado desnudo en una ruta de esta provincia, tras ser interceptados por dos deleznables sujetos armados que los sorprendieron cuando se detuvieron a reparar un neumático, informó la policía.

El hecho ocurrido en la noche de la antevíspera se sumó a una serie de asaltos registrados en los últimos días y que en algunos casos derivaron en abusos sexuales en la **Costanera Oeste** de la capital provincial, relataron fuentes policiales.

La pareja transitaba por la Ruta nacional 168, que comunica a la capital santafesina con el túnel subfluvial **Uranga-Sylvestre Begnis**, cuando un neumático sufrió un desperfecto que obligó al conductor a descender del vehículo.

En ese momento, irrumpieron en el lugar dos sujetos, quienes a punta de pistola obligaron al hombre a despojarse de sus ropas y huyeron a bordo del vehículo de su víctima junto a su esposa.

Los delincuentes condujeron el vehículo hacia un descampado y allí abusaron sexualmente de la mujer, para luego abandonarla en la calle **Gorriti y avenida Aristóbulo del Valle**.

Pese a la dramática situación, la mujer se dirigió hasta la seccional 11ª de policía, ubicada en las cercanías, relató los hechos y radicó la correspondiente denuncia.

Fuentes policiales confirmaron que la Unidad Regional Uno investiga al menos diez episodios en los que sujetos armados asaltan a automovilistas y en algunos casos concretan abusos contra las víctimas mujeres, siempre en las inmediaciones de la **Costanera Oeste**.

Los investigadores indicaron que los delincuentes operan a cara descubierta y que generalmente lo hacen de a dos, aunque también se registraron casos en los que superaron ese número.

En todos los casos, y por tratarse de delitos de instancia privada, la identidad de las víctimas es resguardada.

INCIDENTES EN PRISIONES: UN MUERTO

CORDOBA.- Dos incidentes ocurridos ayer en la cárcel penitenciaria de la ciudad de **San Francisco**, que no estarían vinculados entre sí, terminaron con un preso muerto y otro herido de consideración. El hecho ocurrió en la prisión y la víctima fatal fue identificada como **Julio César Ruiz,** de 27 años, quien cumplía una condena por el delito de homicidio calificado.

Ruiz, quien presentaba un fuerte golpe en la cabeza y una herida de arma blanca en la ingle, habría participado de una pelea con otro interno que no fue identificado mientras ambos estaban en la cocina del penal.

Los guardias descubrieron que **Gonzalo Javier Allende**, de 26 años y procesado por el delito de resistencia a la autoridad, estaba postrado en su cama luego de provocarse **"heridas múltiples en el abdomen".**

Ambos presos fueron trasladados hasta el **Hospital Regional Iturraspe,** donde los facultativos nada pudieron hacer para salvarle la vida a **Ruiz**, en tanto que **Allende** fue intervenido quirúrgicamente y permanece en **"estado delicado",** según se informó.

POLEMICA POR LA CONDENA A LOS DA BOUZA

El Debate se Abrió en Torno a si Están o no Amparados por la Ley del 2x1

La condena a prisión perpetua que recayó sobre los hermanos **Santiago** y **Emanuel Da Bouza** por el homicidio de su padre, el ex gerente de **Análisis Financieros de Techint**, **Ramón Da Bouza**, de 44 años, abrió una polémica en torno a si ambos están o no amparados por la denominada ley del **"dos por uno"**. **Patricia Croitoriu**, abogada de **Emanuel**, opinó que la condena sólo quedará firme cuando el tribunal de **Casación Penal**, organismo ante el cual apelará el fallo, resuelva si la confirma o no, y hasta que eso ocurra va a pedir que se compute doble el tiempo en prisión. La letrada cree que, si el fallo no queda firme, podrían ser excarcelados, aunque parezca mentira, en julio del año próximo. Si se ratifica la condena, pese a que fueron sentenciados a perpetua (en realidad son 25 años en la legislación argentina), al cumplir 15 tras las rejas podrán solicitar salir a trabajar, apelando al beneficio de libertad asistida. Ya a los 20, podrán solicitar la libertad condicional.

Muy distinto opinó al respecto el fiscal del juicio oral que condenó a los hermanos por el homicidio de su padre, quien directamente dijo que en este caso no corre el beneficio del **"dos por uno"**.

El fiscal basó su argumento en un punto ya mencionado por ***Crónica*** en su edición de la víspera: que la instrucción se hizo dentro de los dos años, es decir sin demora en los plazos judiciales previstos por ley, y que el año de prórroga se concedió porque fue pedido por los mismos hermanos **Da Bouza**.

Bueno es recordar que la **Ley 24.390** que establece los plazos de la prisión preventiva (conocida como ley del **"dos por uno"**) dice en su artículo séptimo que transcurridos dos años de cárcel sin sentencia firme de prisión cada día de detención se computa doble.

Con respecto a la condena, la letrada aseguró que **"tenemos la esperanza de poder bajarla"**, cuando sea apelada ante **Casación**.

En los primeros minutos del 26 de marzo de 1998 el ex funcionario del gobierno de **Raúl Alfonsín** terminaba de cenar con sus hijos.

Santiago bajó a comprar cigarrillos y, cuando volvió, encontró a su padre y su hermano peleando. Entonces, decidió dispararle dos tiros en la cabeza a su progenitor.

La escena fue relatada el viernes por **Santiago**, quien decidió hablar por primera vez en la causa luego de escuchar el pedido a prisión perpetua que el fiscal había hecho para él y para su hermano.

Momentos después, **Emanuel** también pidió hablar ante los jueces: detalló que cuando se dieron cuenta de que su padre aún vivía, **Santiago** tomó un jarrón y lo remató a golpes en la cabeza hasta destrozarle el cráneo. Luego se disparó a sí mismo en la pierna y armó el escenario para hacer creer que se trataba de un robo.

La noche del viernes la abogada **Croitoriu** solicitó la inimputabilidad de su cliente, mientras que en la mañana de ayer el defensor oficial de **Santiago**, **Julián Langevin**, había pedido la pena de ocho años de prisión para su pupilo, por entender que el **Código** contempla **"circunstancias extraordinarias de atenuación"** que eviten la pena única de 25 años de reclusión o prisión.

Los amigos y familiares de los jóvenes pensaron que los jueces iban a valorar como atenuantes la edad y la personalidad de los jóvenes, y la **"relación patológica"** que mantenían con su padre.

Sobre todo porque, tal como lo admitió el fiscal **Marcelo Saint Jean**, **"nadie en este juicio habló bien de Ramón Da Bouza"**. Sin embargo, los magistrados anunciaron que los hermanos quedaban condenados **"a la pena de reclusión perpetua por encontrarlos coautores penalmente responsables del delito de homicidio agravado por el vínculo"** y cometido con **"alevosía"**, que es penado por el artículo 80, inciso 1 y 2 del **Código Penal**.

Durante los alegatos, diversos testigos, entre ellos peritos, revelaron una tortuosa relación familiar, sostenida específicamente por la especial situación de conflicto entre **Ramón Da Bouza** y sus hijos.

RESERVADO PARA LOS QUE SE DESTACARON EN EL 2000

Como todos los años, cuando se acercan las fiestas, nos proponemos un balance de la temporada en el deporte nacional. La opinión y el análisis entre los integrantes de la sección deportes de Noticias se refleja en esta selecta nómina que integran los protagonistas de disciplinas que hicieron historia a lo largo del 2000. Durante este intercambio de pensamientos y posturas, se produjo una opinión que tuvo unanimidad. Nos referimos al "Loco" Rubén Luis Di Palma que falleciera hace pocos meses. Un deportista como pocos y que merece largamente un espacio en esta página. No podíamos dejar pasar por alto lo que hicieron las chicas del hockey sobre césped, en una epopeya olímpica que será difícil de olvidar, por la entrega en cada partido. Lo mismo tenemos que decir del correntino Carlos Espinola que puso el nombre de Argentina en el podio del windsurf. José Meolans tuvo una desempeño más que brillante en Sydney y nos hizo rememorar otras épocas cuando nuestra natación era protagonista a nivel mundial. Juan Román Riquelme es, sin duda, el mejor jugador de nuestro medio y llevó a Boca a la Triple Corona en una temporada inolvidable para los xeneizes. Franco Squillari se trepó al 14º lugar de la clasificación en el tenis y tuvo actuaciones memorables, como en Francia dónde batalló contra Magnus Norman. Una síntesis que contiene varios apellidos ilustres más que nos emocionaron y son ejemplo para nuestro deporte...

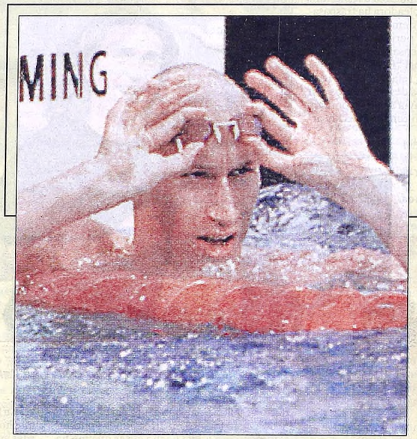

JOSE MEOLANS

El mejor nadador de nuestro país. Lo demostró en los Juegos Olímpicos de Sydney con una destacada actuación, compitiendo con los mejores exponentes en el orden internacional. Consiguió, en forma impensada, llegar a la final de los 100 metros, cuando su especialidad es la de 50. El deportista cordobés puso a la natación argentina nuevamente en el escenario mundial, lo que no es poco. Por eso se ganó un lugar en nuestra elección.

JUAN ROMAN RIQUELME

Es el símbolo de un Boca que en el 2000 ganó todo. El volante fue factor fundamental en el esquema que diagramó Carlos Bianchi para ir en busca de la Copa Libertadores, la Intercontinental y el torneo Apertura. Riquelme con su juego fino, llenó las canchas de fútbol y le permitió a la hinchada de Boca vivir el segundo semestre del año de festejo en festejo.

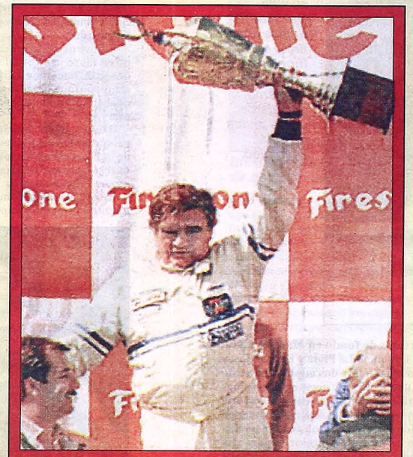

RUBEN LUIS DI PALMA

La muerte de Rubén Luis Di Palma fue un golpe duro para el automovilismo argentino, en especial para el TC. El "Loco" fue un tipo diferente en el mundo del deporte de los fierros, pero querido por todos. Di Palma se merece un lugar entre los mejores, porque su recuerdo permanecerá vigente por siempre y cuando se hable de autos, nadie podrá dejar de mencionarlo. Este es el sencillo homenaje de *Noticias* para quien fuera un apasionado por el automovilismo.

SELECCIONADO FEMENINO DE HOCKEY SOBRE CESPED

Nos hicieron madrugar en la mayoría de sus presentaciones en los **Juegos de Sydney**, pero realmente valió la pena. **"Las Leonas"** pusieron todo lo que hay que poner y le pelearon mano a mano el oro a las casi invencibles australianas. Y si bien cayeron en la final, haber subido al podio y llevarse la medalla de plata fue un merecido premio al esfuerzo y dedicación de las chicas y el cuerpo técnico, que sirvieron para coronar una actuación olímpica muy difícil de olvidar. Nuestro hockey femenino sobre césped demostró, gracias a estas verdaderas **"Leonas"**, que está entre los mejores del mundo. Sin duda, son un ejemplo para tratar de imitar...

CARLOS ESPINOLA

"No me conformo con estar entre los 10 primeros, quiero una medalla y voy a hacer todo lo posible para conseguirla...", y el correntino cumplió.

En Sydney consiguió, por segunda vez consecutiva, la medalla de plata en windsurf, en la categoría mistral, con un desempeño que mereció los elogios de todos sus rivales. Espínola no baja los brazos y ya se prepara para los juegos de Atenas.

SANTIAGO PHELAN

Tercera línea del CASI y de Los Pumas, Phelan ratificó en el 2000 todo lo bueno que había mostrado en 1999. A sus dotes técnico-tácticas terminó de sumarle la actitud y el espíritu que tiene hacia el juego y sus compañeros: en el test match frente a Sudáfrica que se jugó en cancha de River, se lesionó en un choque a los 20 minutos del primer tiempo y hubo que convencerlo para que saliera de la cancha pues tenía un principio de conmoción que hacía peligrosa su permanencia en el partido. Cuando aceptó irse hacia los vestuarios, lo hizo caminando y no en la camilla motorizada que se utiliza para esos casos. Es de los que se rompen antes que doblarse.

RUBEN WOLKOWYSKI

El pivot chaqueño fue la figura descollante dentro del basquetbol ya que durante el año 2000 consiguió todo lo que se propuso profesionalmente. Fue campeón por primera vez en su trayectoria con Estudiantes de Olavarría y fue nombrado en forma casi unánime como el mejor jugador de la Liga Nacional tanto en la fase regular como en los play offs. Para coronar un año brillante está jugando en Seattle Supersonics siendo el primer argentino en firmar contrato con un equipo NBA.

HUGO CONTE

Con 37 años, el ex jugador de Ferro fue una de las figuras más destacadas del Seleccionado argentino, siendo uno de los puntales del equipo nacional en el Preolímpico de Portugal y en el cuarto puesto que se consiguió en los Juegos Olímpicos de Sydney. Esas actuaciones hicieron que hace dos meses, el Parma de Italia lo contratará para jugar en la A1, y hoy en día Conte esta jugando en la Liga más importante del mundo.

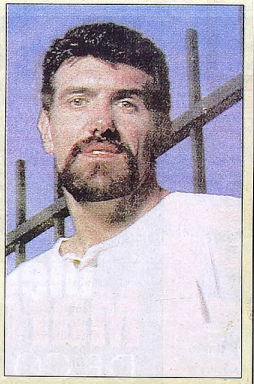

EDUARDO ROMERO

En esta temporada dejó, por un lado, otra resonante victoria en el Tour Europeo (su segunda en el Masters en Crans Sur-Sierre, esta vez con un escalofriante -23) para sumar siete en total en el Viejo Continente a lo largo de su carrera. Y por otro, el verlo con su impresionante jerarquía internacional al comando del equipo argentino en la fastuosa Copa del Mundo jugada en el Buenos Aires Golf, certamen que dejara un merecido segundo puesto para nuestro país detrás de los Estados Unidos con Tiger Woods y David Duval. A sus 46 años, no deja de escatimar demostraciones de talento para ratificar su vigencia y alimentar el respeto que por él tiene la élite del golf mundial.

FRANCO SQUILLARI

El mejor tenista argentino de la actualidad. Squillari tuvo un buen año y terminó 14° en el escalafón mundial. Ganó en Stuttgart, Munich, un torneo Challenger en Alemania y perdió en semifinales de Roland Garrós con el sueco Magnus Norman. Integrante del equipo de Copa Davis que venció a Colombia y es uno de los tres mejores drive del mundo. Franco es uno de los más destacados del 2000, según nuestro criterio.

JAVIER CORREA

Otro argentino que dejó muy bien conceptuado al deporte nacional en Los Juegos Olímpicos. Correa luchó, palmo a palmo, por una medalla, con rivales de primer orden y, en muchos casos, los superó por amplio margen. Si bien su esfuerzo no alcanzó para un final mejor, no podemos pasar por alto su entrega y ubicarlo en un lugar preferencial de nuestra calificación.

Naufragó Remolcador en el Paraná de las Palmas y Murió un Cocinero

Un cocinero murió ayer al naufragar un remolcador en el río **Paraná de las Palmas**, en jurisdicción bonaerense, y otras 10 personas que se encontraban a bordo fueron rescatadas con vida, informó la Prefectura Naval Argentina (PNA), cuyo personal rescató el cadáver de dentro de la nave.

El **"Koetí"**, de bandera paraguaya, con nueve tripulantes y dos pasajeros, se hundió a las 13,30, a 60 metros de la costa, a la altura del kilómetro 69, donde un buque similar, el **"Ñasaindí"**, participó del rescate de los sobrevivientes, en tanto el cocinero fue dado por desaparecido. Prefectura montó un operativo de búsqueda de este tripulante, para el que destacó un guardacostas, un helicóptero, gomones, botes semirrígidos, patrullas de rescate terrestres y buzos tácticos.

Cinco horas después, los buzos de Prefectura de Campana hallaron dentro de la nave el cadáver del cocinero, de nacionalidad paraguaya, cuya identidad será determinada mediante su reconocimiento por parte de los sobrevivientes y la nómina de personal del barco, informó una fuente de Prefectura Zona Delta.

Esta fuerza precisó que el "Koetí", de 33 metros de eslora, 9,30 de manga y 2,44 de puntal, con matrícula 2267, se hundió cuando se dirigía de **Zárate** a **Escobar**, con el propósito de remolcar una embarcación.

Las causas del naufragio serán establecidas mediante los testimonios de los sobrevivientes y pericias técnicas que se realizarán en el marco de la investigación, que ya se encuentra en marcha y quedó a cargo de la jueza Federal de Campana, **Marisa Di Virgilio.** El remolcador quedó hundido a unos 60 metros sobre el margen derecho del Paraná de las Palmas y su estructura sobresale unos 40 centímetros sobre la superficie, sin obstruir la normal navegación, agregó Prefectura.

CORRIENTES Y CHACO BAJO LAS AGUAS

Varios Barrios de Ambas Capitales Sufren las Consecuencias de un Fuerte Temporal; Asisten a Damnificados

CORRIENTES .- Más de 30 barrios de las capitales correntina y chaqueña se encuentran bajo las aguas como consecuencia de un fuerte temporal que se abatió sobre el norte del país durante la madrugada de ayer y si bien todavía no se registraron evacuados, efectivos de la policía, bomberos, **Gendarmería, Prefectura Naval** y cuadrillas municipales continuaban al cierre de esta edición recorriendo la zona para asistir a los damnificados.

El director de **Defensa Civil, Rolando Asís**, dijo que si bien es muy probable que **"de continuar la lluvia, en las próximas horas, se proceda a evacuar"**, aclaró que **"se esperará hasta último momento a que la lluvia disminuya por completo"** y el agua acumulada en las calles, que alcanza a un metro de altura, comience a descender.

Según informó el funcionario, **"cuadrillas municipales, bomberos y efectivos de Gendarmería y Prefectura realizaron tareas de limpieza de las bocas de tormenta"**, ya que el sistema de desagüe pluvial de ambas ciudades fue sobrepasado por los 140 milímetros de agua que cayeron entre las 3 y las 10 de la mañana de ayer.

En **Corrientes** la zona más afectada es la de barrios marginales como **La Olla,** donde el agua acumulada alcanzó a un metro de altura, mientras que en el centro de la ciudad el agua sobrepasó las calles de **"vereda a vereda"**.

En tanto, decenas de árboles y postes de luz fueron arrancados de raíz por fuertes vientos huracanados en el centro correntino.

El director de **Defensa Civil** indicó que si bien **"no se registraron heridos ni accidentes graves, en algunas casas de familia se produjeron incendios como consecuencia de cortocircuitos por la caída de cables"**.

Asís dijo que **"si logramos despejar las bocas de tormenta y cesan las lluvias, el agua se escurrirá por los desagües y dentro de pocas horas esto va a ser una anécdota"**.

En **Resistencia**, la capital chaqueña, la situación era similar y la zona más afectada por el temporal fue el centro de la ciudad debido a deficiencia de los sistema de desagües.

Las principales avenidas céntricas de la mencionada ciudad estaban bajo un metro de agua, mientras a unas cuatro cuadras de la **Casa de Gobierno**, enfrente a un depósito de la **Secretaría de Desarrollo Social** de la provincia, unos 200 desocupados hicieron cola bajo la lluvia y con el agua hasta la mitad de la pierna para recibir bolsones de alimentos que les había prometido el gobierno tras los cortes de ruta.

Daños
Los destrozos que causó la tormenta en La Plata. Un árbol cayó sobre dos autos.

LA PLATA AZOTADA POR TORMENTA

Calles anegadas, autos destrozados por una fuerte lluvia de granizo y caída de varios árboles de grandes dimensiones fue el saldo de la violenta tormenta que azotó durante las últimas horas del viernes la ciudad de **La Plata**, generando de esa manera un verdadero caos para los vecinos de la región. En diagonal **77 (2 y 49),** un árbol de gran magnitud fue arrancado por el viento, cayendo sobre un **Peugeot 504** azul al que le rompió la luneta y el baúl. Los vecinos explicaron que de casualidad no ocurrió una desgracia. **"El auto estaba estacionado y por fortuna no pasaba nadie caminando por el lugar, de lo contrario estaríamos lamentando víctimas..."**, dijo uno de los vecinos de la zona.

A pocos metros, en **calle 2 entre 50 y 51**, sucedió exactamente lo mismo con otro árbol, esta vez de proporciones mayores, que se desplomó sobre dos vehículos, uno que se encontraba estacionado –un **Seat** bordó al que le rompió la luneta– y una patrulla de la Policía de **Chascomús**, que ocasionalmente se encontraba transitando por el lugar cuando cayó la enorme planta.

El cabo primero **Pedro Núñez**, el policía que manejaba el patrullero, explicó: **"Estaba buscando lugar para estacionar y de repente vi cómo el árbol empezó a moverse y se desplomó sobre el auto... No me dio tiempo a nada y a lo único que atiné es a agacharme..."**, explicó el oficial, cuyo coche quedó con el techo totalmente destruido por el violento impacto.

Vecinos de la esquina de **10 y 44** se quejaron porque **"cayeron tres gotas y se inundó la calle"**, mientras que en **513 y 131,** la gente reunida tras el paso del meteoro expresó su preocupación por lo sucedido: **"Cayeron piedras grandes que provocaron algunos destrozos en los techos de las casas..."**.

Perece Bebé Tras Arder su Vivienda

Asfixiado y quemado perdió la vida ayer un bebito de 12 meses en tanto su hermanita, de 11 años, permanece internada en grave estado, debido al voraz incendio desatado en la humilde vivienda que habitaban junto a su familia, en un lamentable suceso que ocurrió en la localidad de **Glew**, en el partido bonaerense de **Almirante Brown**. Los padres de los chicos y un tercer pequeño lograron salvarse de la tragedia.

Este siniestro aconteció a las 5.50 de la víspera al generarse un incendio en una modesta finca ubicada en la esquina de **Los Cipreses** y **Rosario**, donde residían un matrimonio y los 3 hijo.

A raíz del fuego, uno de los pibes, de sólo 12 meses, pereció asfixiado y quemado, mientras que la niña, de 11 años, recibió graves heridas y por dicho motivo tuvo que ser trasladada urgentemente al **Hospital Lucio Meléndez** de **Adrogué**. Los médicos determinaron que la infortunada criatura presentaba severas quemaduras en diversas partes del cuerpo, razón por la que anoche trabajaban intensamente para salvarla.

Los progenitores de las víctimas y un tercer chiquillo pudieron conservar sus vidas al salir del inmueble.

Secuestran Drogas y Arrestan a Cuatro

Cinco kilos de cocaína, 757 de marihuana y cuatro detenidos fue el saldo de tres procedimientos realizados por las autoridades en distintos puntos del país en la lucha permanente contra el narcotráfico. En uno de los más espectaculares de estos operativos, un sujeto que transportaba 135 kilos de **"mari"** en un auto fue sorprendido **"in fragranti"** en la localidad bonaerense de **Lomas de Zamora**.

Efectivos de la policía bonaerense descubrieron al individuo, de 32 años, cuando se encontraba a bordo de un **Renault 9** en el estacionamiento de un hipermercado, con 135 kilogramos de marihuana en **"ladrillos"** en el baúl.

Participaron del procedimiento efectivos del **Operativo Marea Azul** y de la **Delegación de Lomas de Zamora de Investigaciones Complejas y Narcocriminalidad de la Policía bonaerense**.

Otro traficante de drogas, que perteneció a la banda más grande dedicada al narcotráfico en **Santa Fe**, fue detenido en la zona norte de **Rosario** y en su poder se hallaron casi cinco kilos de cocaína. Así lo confirmaron fuentes de la **Brigada Rosario de Drogas Peligrosas**, que precisaron que el narco fue detenido cuando circulaba en una moto con 700 gramos de cocaína y mil pesos en efectivo.

Al tomar intervención en el caso, el juez federal **Omar Digerónimo** libró una orden para allanar el domicilio del narco, ubicado en **Florida al 100 bis**, zona oeste de la ciudad, donde la policía secuestró algo más de cuatro kilos de cocaína pura y otros 3.500 pesos.

El sujeto había sido detenido junto a otro narco en 1992, procesado y condenado, hasta que en 1996, por el sistema de conmutación de penas, salió nuevamente en libertad. En **Corrientes**, más exactamente en jurisdicción de **Loreto**, dos hombres que trasladaban 622 kilos de marihuana en un camión de una empresa de productos lácteos fueron detenidos luego de que un perro detector de drogas los delató durante un control en la Ruta Nacional 12.

Voceros del **Escuadrón XI San Ignacio de Gendarmería** dijeron que el vehículo de carga fue interceptado en un control de rutina cuando se trasladaba hacia **Buenos Aires**.

El camión es un **Mercedes Benz 1215**, dominio **RVW 211**, y pertenece a una conocida empresa de productos lácteos del **Gran Buenos Aires**, de donde también son oriundos los detenidos, de quienes no trascendió su identidad.

El éxito del operativo se debió en parte a la actuación de un perro rastrero y detector de drogas apodado **Vitamina**, especializado en dar el alerta y siempre a disposición de sus entrenadores, que comenzó a ponerse nervioso cuando el camión se detuvo a un costado de la ruta antes de ser requisado.

Ante el nerviosismo del fiel servidor, y la desesperación de los ocupantes del rodado, los gendarmes solicitaron una orden de requisa a la Justicia.

Obtenido el aval judicial, se abrió el acoplado y se hallaron 329 panes de marihuana distribuidos en 40 bolsas debajo de la cama cucheta del conductor.

Masacró a su Compañero en un Club Hípico

Como consecuencia de una salvaje reyerta ocurrida en un club hípico, un empleado del lugar masacró a golpes a un compañero de trabajo y luego se dio a la fuga. Este caso sucedió en la localidad bonaerense de **El Jagüel**, en el partido de **Esteban Echeverría**, y la víctima era de nacionalidad peruana. La policía busca de manera intensa al asesino.

Los voceros dijeron que el hecho se produjo en el establecimiento, situado en **Isaac Newton** y **Las Horquetas**, cuando **Marcos Cabrera Padró**, de 33 años y oriundo de **Perú**, entabló una feroz disputa con el acusado por motivos que hasta el momento se tratan de establecer.

Repentinamente ambos hombres se trenzaron a golpes de puño y fue en esta circunstancia que la víctima recibió lesiones de suma gravedad. De inmediato el peligroso criminal escapó, mientras que el extranjero tuvo que ser conducido a un centro asistencial de la zona aunque después se lo derivó al **Hospital Pedro Fiorito** de **Avellaneda**, donde dejó de existir a raíz de sus heridas y pese al esfuerzo de los médicos del citado nosocomio. Funcionarios de la **Dirección Departamental** de **Investigaciones** de **Lomas** de **Zamora** trabajaban ayer para localizar al asesino, que está plenamente identificado, presumiéndose que resultaría detenido en las próximas horas.

DESCARRILAN 3 VAGONES DE

Fue un Milagro con Suerte

Los habituales pasajeros del subterráneo tuvieron que optar por otro medio de transporte. Un descarrilamiento tuvo la culpa.

● Ocurrió en la Línea C, Antes de Llegar a Retiro; Escenas de Pánico Entre el Pasaje

Tres vagones de la línea **C** de subtes descarrilaron ayer por espacio de 150 metros antes de llegar a la estación **Retiro**, arrojando el milagroso saldo de un hombre de 40 años herido, que debió ser derivado al **Hospital Fernández** para ser atendido, en un accidente donde el pánico se desató entre la escasa cantidad de pasajeros que viajaba, ya que a partir de la violenta frenada la gente comenzó a rodar por el piso de los vagones sufriendo en su gran mayoría pequeñas contusiones. Mientras la empresa adujo que el siniestro se debió a una **"falla técnica"**, lo ocurrido pudo convertirse en una verdadera tragedia si se hubiera producido un día de semana, cuando miles de pasajeros utilizan el servicio.

Un hombre de 40 años sufrió contusiones en la mañana de ayer al descarrilar los tres primeros vagones de una formación de la línea C de subterráneos cuando llegaba a la última estación, ubicada en **Retiro**. El pasajero, luego de abandonar la siniestrada formación, se presentó en la ventanilla de **Metrovías** e informó que se encontraba herido, por lo cual fue inmediatamente atendido por personal del **SAME** en el lugar, que posteriormente decidió su derivación al **Hospital Fernández** para recibir la atención médica que requerían sus heridas.

El accidente se produjo a las 8.16 de la mañana de ayer, cuando en el cambio de andenes que está a 150 metros de la llegada a la estación, la formación sufrió el descarrilamiento de los tres primeros vagones, quedando sobre las vías sólo el último. Los vagones quedaron a oscuras provocando pánico entre el pasaje, que debido a la violenta frenada terminó desparramado por el suelo.

Inmediatamente, la totalidad del pasaje fue socorrida por oficiales de la comisaría 46ª, personal de seguridad privada de la empresa concesionaria, **Metrovías**, y por los bomberos, que arribaron al lugar momentos antes de llegar la unidad del SAME que posteriormente derivó al **Hospital Fernández** al único herido del hecho, un hombre de alrededor de 40 años.

Asustados, golpeados, y en medio de la oscuridad, los pasajeros recibieron ayuda de efectivos de seguridad y bomberos para abandonar los vagones, debiendo recorrer unos 200 metros a pie hasta la estación **Retiro,** donde abandonaron las vías y quedaron a disposición de los agentes sanitarios del **SAME,** que constataron que se encontraban todos bien, salvo por el shock emocional producido por el lamentable episodio que les tocó vivir.

Metrovías, en tanto, informó que el servicio, desde las 8.48, contó con un diagrama de emergencia desde las estacio-

Comenzó el Canje de Armas por Alimentos

El plan **Canje de Armas** por mejores condiciones de vida se inició ayer en la provincia de **Mendoza** y consiste en la entrega de alimentos y entradas para el fútbol local a cambio de armas en poder de la sociedad.

La tarea es llevada a cabo por el **Ministerio de Justicia y Seguridad** y se ha transformado en una experiencia inédita en nuestro país. Para su cumplimiento, la **Legislatura** de la provincia aprobó la Ley 6.809, que estipula otras formas de control de fronteras y la habilitación de un teléfono gratuito para denunciar la venta y tráfico clandestino.

La **"alternativa social"** del canje fue respaldada por el presidente **Fernando de la Rúa** y el ministro del **Interior, Federico Storani**. En **Mendoza**, el plan es producto de una fuerte decisión del gobernador **Roberto Iglesias**, por introducir **"un cambio cultural en la población en torno de la tenencia de armas, para apostar por la paz y la convivencia y hacer frente a la violencia"**, según señaló uno de los impulsores de la iniciativa, el subsecretario de **Relaciones de la Comunidad, Gabriel Conte.** En tanto, el ministro de **Justicia y Seguridad** provincial, **Leopoldo Orquín**, señaló en numerosas oportunidades la necesidad de respaldar el **"modelo mendocino de seguridad"** en donde los tres partidos políticos mayoritarios han acordado que el tema es una **"política de Estado"** y por lo tanto no es víctima de los devaneos electorales.

UNA MADRE SE ENCADENO POR DESALOJO

La Mujer Está Junto a sus Tres Pequeños, en el Balcón del Hotel que Habita; Amenazó con Incendio

En un lamentable y triste episodio, una joven mujer, que intenta por todos los medios evitar ser desalojada de un edificio del barrio porteño de **San Telmo,** se encadenó ayer a la reja de la ventana de la habitación en la que vive y amenazó con incendiar todo si la retiraban por la fuerza de ese lugar.

La mujer, que se identificó como **Liliana Huertas**, encadenó una de sus piernas a la reja de una de las ventana de un hotel municipal, ubicado en **Perú 770** y manifestó a los gritos que si fuera necesario **"voy a quemar la pieza, si alguien intenta desalojarme".**

Huertas, que tiene 26 años y tres hijos de 9, 7 y 4, relató que junto a otras familias fue desalojada **"compulsivamente"** de ese hotel el 10 de noviembre pasado.

En horas de la madrugada de ayer, varias de esas personas que un mes atrás fueron expulsadas regresaron al hotel, pero fueron nuevamente retiradas por la fuerza, relató **Daniel Herrera**, otro de los afectados.

Ante esta situación, Huertas se encadenó a la ventana de la habitación por temor a ser desalojada y reclamó que **"venga un juez"** para atender su situación.

Según explicó Herrera al solicitársele que ampliara sus consideraciones, **"junto a otras familias vivimos durante muchos años en el hotel y formamos una cooperativa para comprar el edificio, pero después nos echaron".**

En tanto, otra de las vecinas que se identificó como **Eva Holguín** denunció que **"las familias que aún no fueron desalojadas del edificio están siendo amenazadas por matones".**

La situación que se vivía ayer en el hotel, ubicado en pleno barrio porteño de San Telmo, realmente era muy tensa y no es la primera vez que ocurre un hecho de estas características, ya que en otras oportunidades hubo gente dispuesta a todo, como esta mujer, con tal de que no la desalojen y la echen directamente a la calle, desamparada y con las criaturas.

Sin dudas, el tema de los desalojos se suma a los graves inconvenientes que padecen muchos argentinos.

Resistencia Desesperada

La mujer, madre de tres criaturas, no dudó en encadenarse al balcón de su casa para evitar el desalojo y quedarse en la calle.

Mariela Muñoz, Triste por Otra Navidad sin sus Hijos

"Esta va a ser la séptima Navidad consecutiva que voy a pasar sin mis hijos, por eso estoy muy mal", así se manifestó **Mariela Muñoz,** que no encuentra consuelo porque, una vez más, no va a poder brindar junto a **Maida, Luciano y Leonardo**, sus hijos adoptivos que ya no están junto a ella.

Desde 1994 **"el juez doctor Pedro Entio, del Juzgado Número 2 de Menores de Quilmes, me prohibió el régimen de visitas que yo tenía y no puedo ver a mis hijos. Por eso estoy muy triste y desconsolada".** Los chicos primero fueron dados a 2 familias sustitutas, pero a posteriori fueron a vivir con sus familias biológicas.

Al respecto, Mariela nos dijo: **"El juez prometió que iba a trabajar para el bien de los chicos y no lo hizo. Los chicos están sufriendo un retroceso en sus vidas y, por ejemplo, repitieron en el colegio".**

Por último Muñoz destacó: **"Espero que así como se hizo justicia en darme la identidad que me correspondía a mí como mujer, también se haga justicia con este tema y me devuelvan a mis hijos. O que al menos los pueda seguir visitando".**

SUBTE: SOLO HUBO UN HERIDO

● A Raíz de la Brutal Frenada, la Gente se Precipitó al Piso y Rodó por los Coches

nes de **Constitución** hasta la de **Diagonal Norte,** que se extendió hasta las 17 de ayer, en el que retomó el cronograma normal. En la zona del accidente trabajó intensamente hasta la tarde de la víspera personal especializado de la empresa para verificar las causas y solucionar la **"falla técnica"** que produjo el siniestro de la formación. **Defensa Civil** dispuso un móvil en el lugar, mientras que también se hicieron presentes efectivos policiales de la comisaría 46ª.

El servicio telefónico al pasajero de la empresa concesionaria de los subterráneos de **Buenos Aires, Metrovías**, se negó a atender ayer la requisitoria periodística de este diario, no aportando detalles alusivos al episodio ocurrido con una de sus formaciones. La encargada de **Relaciones Públicas** de la empresa, **Zory Radney,** no atendió en ningún momento las llamadas efectuadas desde esta redacción.

Por fortuna, debido al día y horario, la formación se trasladaba semivacía, dado que de haberse producido el grave accidente en día de semana el saldo podría haber sido trágico, dada la altísima cantidad de pasajeros que viajan por la ciudad de **Buenos Aires** utilizando el servicio de subterráneos, colmando en horarios pico la capacidad de los vagones.

Una pasajera que se encontraba en los andenes de la estación **Retiro** esperando la llegada del subte que la trasladaría hasta **Constitución** cuando se produjo el incidente, comentó: **"No se puede creer, menos mal que esto pasó hoy, que si era cualquier otro día pudo haber sido terrible"**, resumiendo con sus palabras la preocupación general que produjo el incomprensible descarrilamiento.

Haciendo un poco de historia reciente, el subterráneo vivió otra jornada de ribetes dramáticos el pasado 23 de agosto, cuando numerosos pasajeros de la línea **E** de subtes resultaron heridos (algunos de ellos asistidos en el lugar y siete de ellos hospitalizados) en la estación **Independencia**, ubicada en la esquina de esa avenida y la calle **Lima** de esta Capital, cuando una escalera mecánica que transportaba a una multitud desde los andenes hacia el hall superior invirtió bruscamente el sentido de la rotación y la gente empezó a caer, mientras pedían a gritos que alguien detuviera el peligroso engranaje que empezaba a triturar piernas y brazos.

El más grave de los accidentes, si bien los subterráneos gozan de mayor confiabilidad que los trenes de superficie y colectivos entre los usuarios porteños, ocurrió el 26 de marzo de 1985, cuando una formación de la línea **B** descarriló arrojando un lamentable saldo de cuatro pasajeros muertos y una treintena de heridos.

Un Muerto y Ocho Lesionados en Choques

LOS HECHOS SE DESENCADENARON EN QUILMES Y TEMPERLEY; HAY UNA EMBARAZADA GRAVE

Dos accidentes ocurridos en la madrugada de ayer en las localidades de **Quilmes y Temperley** dejaron como saldo una persona muerta y otras ocho heridas de gravedad, entre ellas una mujer embarazada de siete meses que se encuentra internada en terapia intensiva en estado desesperante. La víctima fatal fue identificada como **Javier Romano**, de 26 años, quien conducía un **Fiat Duna** chapa TZL176, acompañado por dos mujeres y un hombre. **Romano** pereció cuando su auto colisionó frontalmente y a gran velocidad contra un **Renault 12**, patente C706143, a bordo del cual viajaban un matrimonio mayor con su joven hija embarazada de siete meses. El accidente se registró sobre el **Camino General Belgrano y la calle Rodolfo López**, a trescientos metros de la **Rotonda de Pasco, en Quilmes**.

Luego de que ambos vehículos chocaran se desató un incendio que motivó la rápida llegada de los Bomberos del cuartel de **Bernal,** quienes rescataron a las víctimas y las trasladaron a la **Clínica Belgrano y al Hospital de Quilmes** en grave estado.

Autoridades de la comisaría **5ª de La Cañada** no tienen certeza de los motivos que generaron el terrible accidente, aunque presumen que la poca visibilidad y la imprudencia de algunos conductores, especialmente a esa hora, habrían sido los detonantes de la fatal colisión. Se supo también que algunos de los heridos no pudieron ser identificados inmediatamente porque las llamas hicieron que sus rostros quedaran prácticamente desfigurados.

La avenida **Eva Perón (ex Pasco) al 2400, en Temperley**, fue el otro escenario de un triple impacto que dejó como saldo dos heridos de gravedad, quienes fueron internados en el **Hospital Luisa C. Gandulfo, de Lomas de Zamora.** Donde la mencionada avenida se cruza con la calle **Carhué y el Arroyo "Las Perdices", un Ford "Fiesta"** Gris, chapa AZD994; un **Volkswagen "Gol"** patente DKJ176, y un **Fiat 128** dominio SIA323, protagonizaron una colisión que también generó pánico en el lugar, debido al siniestro desencadenado posteriormente.

De acuerdo con lo que se presume en virtud de lo expresado por los testigos, el **"Gol" y el "Fiesta"** partieron desde el boliche bailable **"Scanners"**, ubicado en **Eva Perón al 2300** corriendo una picada. Eran las 6.10 de la mañana y según parece, la neblina les obstaculizó la visión y ambos vehículos terminaron impactando entre ambos, chocando luego al **Fiat** que estaba estacionado y generando un incendio.

Stella Maris, una vecina del lugar, comentó a este diario que **"este boliche 'Scanners' es una cueva de ratas. Mi marido sale a trabajar a la madrugada y si no les da plata a los borrachos que salen, lo roban. El boliche no tiene buena reputación, y quienes manejan los coches salen a gran velocidad, vaya a saber en qué estado. Van corriendo carreras y nadie hace nada. Los policías del boliche miran y se divierten con el espectáculo en lugar de tomar medidas"**.

Destrozado
El estado en que quedó uno de los autos involucrados en la violenta colisión.

ROBAN 80 MIL PESOS DE LA CURTIEMBRE YOMA: CAEN

LA RIOJA.- Tres delincuentes robaron **80 mil pesos** pertenecientes a la curtiembre **Yoma** tras asaltar y herir a un empleado de esa firma cuando salía de un banco de la ciudad de **Chilecito**, pero luego los asaltantes fueron detenidos cuando intentaban escapar de **La Rioja**, informó la policía.

Los ladrones se encontraban en las cercanías de la sucursal de Chilecito del **Banco de Salta**, a la espera de que abandonaran la entidad los trabajadores de la curtiembre Yoma **Juan José Gollán**, de 53 años, jefe de Personal, y **Carlos Gazal**, de 47, empleado administrativo.

A la salida del banco, los hampones arrebataron el maletín con algo más de 80 mil pesos y gatillaron varias veces contra Gollán, pero resultó herido de sólo un disparo en el abdomen porque los demás proyectiles no salieron del cargador de una pistola calibre 22.

Tras el robo, los ladrones huyeron en un auto hacia el sur y fueron perseguidos solo unas cuadras por un ocasional testigo del hecho, que, a bordo de una moto, se solidarizó con las víctimas.

La Unidad Regional III de la policía montó un operativo cerrojo en la zona y horas después encontró en la localidad de **Nonogasta** el auto abandonado por los delincuentes.

La policía indicó que los asaltantes huyeron por un camino adyacente a la ruta principal, donde se cambiaron de ropa y abordaron una combi con destino a la capital riojana.

Horas después, en la localidad de **Patquía**, a 72 kilómetros al sur de La Rioja, los tres malandras, todos ellos cordobeses, fueron capturados y se les secuestró la totalidad del botín.

Los violentos sujetos fueron identificados como **Juan Marisano**, de 23 años; **León Gómez**, de 29, y **Pablo Marini**, de 53. También fueron apresados otros dos hombres, **Santos Getin**, de 22 años, y **Eusebio Morado** de 48, que habrían colaborado en el golpe.

En el vehículo en el que se desplazaba la banda, un VW Gol gris robado, se encontraron dos armas, una calibre 22 con silenciador y otra calibre 11.25.

Por otra parte, el empleado Gollán fue intervenido quirúrgicamente en el **Hospital Eleazar Herrera Motta** de Chilecito, donde permanece internado en estado delicado.

Agricultor Hirió a la Novia y se Suicidó

SANTIAGO DEL ESTERO.- Un joven agricultor hirió de una puñalada en la garganta a su novia y luego se suicidó ahorcándose de un árbol tras mantener una discusión por celos en una casa de campo de la localidad santiagueña de **Frías**. El violento sujeto habría tomado la decisión de quitarse la vida cuando estimó que su amada había fallecido, quien sin embargo sobrevivió aunque se encuentra en grave estado.

El agresor y suicida, identificado como **Alejandro Chaile**, de 29 años, había mantenido últimamente constantes discusiones por celos con su prometida, **Viviana Leguizamón**, de 22, pero nada hacía suponer un desenlace como el ocurrido.

Sin embargo, volvieron a discutir cuando el trabajador rural intentó reiniciar las relaciones sentimentales interrumpidas hace una semana, durante un encuentro en una casa de campo distante a 150 kilómetros al oeste de la capital provincial.

Según la versión de familiares de la mujer, durante el diálogo surgió un entredicho que fue subiendo de tono hasta generarse una lucha entre la pareja. Al parecer Chaile acusó a Leguizamón de sostener encuentros con **"Manguera"** un menor de 17 años.

Durante el incidente, Chaile extrajo de entre sus ropas un filoso cuchillo de 18 centímetros de hoja y le asestó una profunda puñalada en la garganta a la mujer, que cayó herida en un patio de tierra y en medio de un charco de sangre.

Chaile se acercó a su amada y la observó detenidamente. Al ver que del cuello manaba abundante sangre y la joven respiraba con dificultad demostró sus pocas agallas y escapó a la carrera.

Horas más tarde, el agresor fue encontrado ahorcado en un árbol del **Parque Municipal de Frías**, durante un procedimiento realizado por agentes de la comisaría 23, que fueron alertados por un grupo de niños.

Mientras tanto Viviana lucha por su vida, en un hospital donde fue alojada.

Peruanos y Bolivianos Presos por Pelea

Treinta personas, la mayoría de nacionalidad peruana y boliviana e indocumentadas, fueron detenidas ayer a la salida de un local bailable del barrio porteño de **Liniers**, donde se enfrentaron a golpes y destrozaron vehículos y comercios.

La división Prevención del Delito de la Policía Federal informó que las detenciones se concretaron en horas de la madrugada, cerca de las 6, en un café ubicado en avenida **Rivadavia al 8200**, del barrio de Liniers.

Al parecer, todo comenzó con una pelea entre dos grupos de peruanos y bolivianos por rivalidades de nacionalidad. La pelea a golpes de puño siguió con destrozos de vehículos estacionados y de vidrieras de otros comercios.

Cuando se produjo el enfrentamiento, se encontraba en el lugar una brigada de la división de la federal que se aprestaba a arrestar al dueño del café por vender bebidas alcohólicas a menores.

Poco después del incidente, otros cuatro móviles llegaron al bar y redujeron a los revoltosos.

Un total de 10 hombres fueron trasladados con custodia policial al **Hospital Piñero** con politraumatismos y escoriaciones y otras 20 personas fueron alojadas en el departamento de Seguridad Pública.

La policía informó que la mayoría de los detenidos no posee documentación e ingresó al país en forma ilegal.

Además, los uniformados trasladaron a seis jóvenes de entre 15 y 16 años que fueron sorprendidos ebrios en el bar. Los adolescentes fueron entregados ayer por la mañana a sus padres.

HIPERMERCADO MAYORISTA MAXICONSUMO

7mo. Aniversario

A todos nuestros empleados, clientes, proveedores, amigos y colegas
Maxiconsumo le desa una muy Feliz Navidad

COMPRANDO	LLEVA SIN CARGO	UD.PAGA	COMPRANDO	LLEVA SIN CARGO	UD.PAGA
20C.AZUCAR 10x1K	1C.LAVAND/EL COLOSO 15x1L S/C	0,344	5C.PURE MAROLIO T/B 12x530g	1C.GASEOS.FRESHY NJA.6x2,250L S/C	0,229
1. C.AC.DESPENSERO PVC 12x1L	1C.GASEO.FRESHY COLA 6x2,250 S/C	0,454	1C.AC.DESPENSERO VID 12x1,5L	1C.GAS.FRESHY L/LIM 6x2,250L S/C	0,624
1 C.AC.DESPENSERO PVC 12x1,5L	1C.GAS.FRESHY POM/RDO 6x2,250 S/C	0,774	1C.AC.MAROLIO VID 12x1,5L	1C.GAS.FRESHY POMELO 6x2,250L S/C	0,724
10 C.DURAZNOS MAROLIO 12x850gr	1C. YERBA MAROLIO 10x500g S/C	0,693	10C.GASEOSA FRESHY 6x2,250L	1C.TOMATE MAROLIO 24x380g S/C	0,429
7C.ARVEJAS MAROLIO 24x380gr	1.C.LAVAND/EL COLOSO 8x2L	0,167	1C.COCT/FRU.MAROLIO 12x850g	1C.GAS.FRESHY COLA 6x1,5L S/C	0,799
6C.TOMATE MAROLIO LATA 24x380gr	1C.TE MAROLIO 5x100saq S/C	0,257	10C.SURT.SABORES.FIZZ MAROLIO 6x720c	1C.YERBA MAROLIO 5x1K S/C	0,811
5 BULTOS KIMBIES MEG/P x4u (MED-GDE-EXGDE)	1C.SHAMP.SEDAL CREMA 12x200gr S/C	UN REGALO	4 BULTOS KIMBIES x10u (CH-MED-GDE-EXGDE)	1C.SHAMP.SEDAL CREMA SACHET 100x15ml	UN REGALO

PARA SU MAYOR AHORRO, COMPRE AHORA CON TICKETS 1 A 1 Y 100 OFERTAS MAS QUE NO PUEDO PUBLICAR

SALSAS MAROLIO x350gr .....0,399 — **VINO CEP/ARGENT.bco-tto x700 ..0,499** — **DET.E/COLOSO R/FINA x150c ...0,199**

COMESTIBLES

AC. MAROLIO GIRASOL x1L.....0,679
AC. NATURA x1L (lleve 15 pague 14)...0,959
HAR/FAVORITA "000" x1K 0,289
CACAO MAROLIO x200gr 0,259
CACAO ZUCOA x200gr 0,359
CACAO OKEY x400gr.....0,569
GAL. BAG. SURTIDO x500gr 0,859
GAL. BAG. TRAVIATAS x130gr 0,239
GAL. ANILLO SURTIDO x300gr 0,648
YERBA MAROLIO x500gr 0,549
TE TARAGUI x50saq 0,779
LECHE CHELITA L/VIDA x1L 0,398
LECHE 1ª CALIDAD x800gr.....1,379
YERBA SAQ. TARAGUI x25u.....0,519
ATUN MAROLIO x170gr 0,699
CABALLA MAROLIO x380gr.....0,799
CABALLA L/CAMPAGN.x330gr.....1,299
DURAZNOS MAROLIO DIET x850gr ...0,899
PERAS MAROLIO x850gr 0,799
ARR. MAROLIO G/L x1K 0,498
PATE y PICADILLO MAROLIO x90gr...0,189
CALDOS MAGGI x6u 0,354
MAY. DANICA FIESTA x125c 0,149
TOMATE SALSATTI x415gr 0,489
VINAGRE MAROLIO BCO. BOT x930c...0,339
ALIM. TIERNITO ORIG. x10K.....7,598
TROC. DOGUI CARNE x750gr 0,748

BEBIDAS

SIDRA MAROLIO ET/BCA x910c ...0,699
SIDRA REAL ET/BCA. x910c .....OFERTA
VINO SUC.A.M.TORINO bco-ttox700c ..0,889
VINO M. TORINO bco. x700c 0,899
VINO ETCHART SEL. ttox700c.....1,459
VINO STA.ANA borgoña x700c.....1,789
VINO VIEJO TORO bco. x700c 0,679
VINO CHAMP-ELYSEES chablis x700c..0,639
VINO T/BRICK bco. x1L 0,359
VINO CAVIC bco-bco/dce x1L 0,559
VINO UVITA tto T/BRICK x1L 0,799
VINO F/ALVEAR borgoña x700c 1,799
CHAMP.MONITOR FRESA x750c ...3,599
CHAMP.F/ALVEAR HEL/LIM-FRESA x750c ..3,699
POMELO FIZZ REAL x720c.....1,199
JUGO SUIN x500c.....0,379
JUGO SO NATURAL x1L.....0,518
JUGO LIMON MINERVA x500c 0,839
SODA BRIO x2L 0,749

FIAMBRERIA

QUESO HOLANDA CHELITA 2,568
QUESO CREMOSO 1ª MARCA 1,339
SALAMINES SELLO DE PLATA 3,399
JAMON CRUDO 1ª MARCA.....5,659
JAMON COC.CALCHAQUI CHICO ..3,779
SALCHICHAS x12u.....0,599
MARG. DANICA x200gr.....0,349

PRODUCTOS DE FIESTA

PAN DULCE MAROLIO LATA x700g.....3,999
BUDIN MAROLIO CLASICO x250gr.....0,498
PAN DULCE PAMELA x700gr 1,598
NUECES MAROLIO x500gr.....1,799
GARRAP.GEORG.MANI x110gr 0,255
CONF. GEORG. MANI x120gr 0,378
PELAD.GEORG.MANI x120gr 0,368
TURRON GEORG.CROCAN/MANI x90g...0,229
TURRON GEORG.PEPIPAN x120g..0,525

LIMPIEZA Y PERFUMERIA

LIMP.PROCENEX x1L.....0,785
PAP/HIG.ELITE EXTRA x6u 0,739
PAP/HIG.E/COLOSO NAT. x60mt ...0,133
LAVAND/AYUDIN ROPA COLOR x1L....1,699
INSECT/FUYI CAS/JARDIN x440c .1,499
INSECT/EL BUDA MMM x440c 0,599
DETERG. CAMELLO x650c 0,549
JAB/PAN EL COLOSO x250g.....0,280
ALGODON SIMPLY x70gr 0,239
PAÑAL BEBEX GDE x48u.....4,459
SHAMP. Y C/ENJ.PATRICIA ALLEN x930c...0,826
CR.DENT.COLGATE x180gr.....1,299
FOSFOROS GRAN FRAGATA x400u....0,559
TALCO VERITAS CEL-ROS x160gr.1,249
CREMA HINDS x75gr 1,229
T.FEM.ALATELLE NOR-S/S y C/D x10u...0,979
T.FEM.SERENA C/ALAS x10u.....0,729

PRECIOS EXCLUSIVOS P/CAPITAL Y G.B.A.

vení y probá!!! Freshy... El sabor que te vá!!!!!!

LA MARCA DEL MINORISTA PRODUCTOS DE CALIDAD **Marolio** **UNA MARCA, UNA VIDA**

ATENCION LINEA DIRECTA S/CARGO LLAMANDO AL 0-800-97102 • PACTAR 90 DIAS S/CARGO

SAN MIGUEL: (Ruta 202) Av. Mitre 2700 - Tel./Fax: (011) -4-455-2260/3402 LINEAS ROT.
EL TALAR: Panam.Km. 29.900 y R.197 - Fax: (011) - 4-726-8592 L. Rot. (011) - 4-726-8596/7
L.GUILLON: Camino de la Tradición 1214 ex Cam.Cintura - Tel. 4272-8660/61/62
SAN JUSTO: (Ruta 3) Av. Brig.J.M.Rosas 4818 ex P.Unidas •Tel./Fax: (011)-4-651-0589/2930
LAFERRERE: Ruta 3 Km. 27 - Tel./Fax: (011)-4-457-2659/60/61
CAMPANA: Av. Rivadavia 1700 - Ruta 6 • Tel. (03)-489-4-25046/47/54
BOULOGNE: Av. Bernardo de Irigoyen 1062 • Tel.: (011)-4-765-5592/7947
TURDERA: Hipólito Irigoyen 11740 • Tel./Fax: (011)-4-298-0109/0180/0100
BURZACO: Av. Monteverde 4165 • Tel./Fax (011)-4-299-1432 • 238-3059
CIUDADELA: Av. Gaona 4441 - Tel./Fax: (011)-4-488-6744/6741/53
LOMA HERMOSA: Av. Marquez 1545 • Tel.: (011) -4-769-0041/0042/6833
MERLO: Ricardo Balbín 2251 (R. 200)Tel./Fax (02)-20-4-835518/20/21
LA PLATA: Calle 517 Esq. 13 (Ringuelet) Tel.: (02)-21-4-841975/841153/840671
BRAGADO: Ruta 5 Km.210,500 • Tel. 02342-431437 / 38/39/440
MAR DEL PLATA: Av. Champagnat 2600 esq. Alberti Tel.: (02)23-4-788484/3857/58 Fax: 787900
POSADAS: L. Quaranta (Ruta 12) y Aguado Tel./Fax (03)-752-4-52553/54800/51055
RESISTENCIA - CHACO: RUTA 11 - Esq. 25 de Mayo Km. 1005 Tel./Fax (03)722-4-64037/38/39
SALTA: Orán 1155 - Salta • Tel: (03)-87-4-237096/85
SANTA FE: J.J. PASO 3630 Esq. Bvard. SAVALLA TEL.: 0342-4599113 / 4593008/09/04

Horario: Lunes a Sábados de 7 a 17 hs. - Domingos CERRADO + I.V.A.

H.N. PUB.

Diarco autoservicio mayorista

Diarco autoservicio mayorista

Nueva Sede Mercado Central 31.000 m² a su disposición

Tel. 4462-4200 líneas rotativas

DOMINGOS 24 y 31
ABIERTO de 8 a 13 Hs.

EN NUESTROS SALONES DE VENTA TICKETS 1 a 1 (excepto ofertas)

Deseamos a todos nuestros clientes y Proveedores
Feliz Navidad

GRATIS
Vení, Raspá y Ganá
Ford K - 0Km
Microondas
Heladeras
Bicicletas
T.V. Color
Calculadoras
Cocinas
Radio Grabador
10.000 Premios...
Hasta el 31/12/2000

TODO PARA EL HOGAR Y EL COMERCIO

TELEVISOR color tri 181 canal	119,99
HORNO MICROONDAS 23Lts.digital	89,99
LAVARROPAS REDONDO 5Kg vaiven	49,99
GARRAFA GAS 3Kg	11,99
CORTADORA CESPED 1/2 HP	39,99
BATERIA COCHE 12x65 Amp	21,99
COCHE bebe paseo paraguita	19,99
JARRA VIDRIO 1Lt. c/tapa	0,99
SABANA ajustable 1 plaza	3,99
BORDEADORA c/2 ruleman 350W	15,89
TELEVISOR 2 parlantes trinor	119,99
COCINA 4 horn. visor-parrilla	87,99
RADIOGRABA estéreo-casette-FM	16,99
CUBETERA hielo pack x5	0,99
TURBO ventilador gira-timer	16,50
CAMA reforzada caño 3"	41,99
MONOPATIN cromado c/bolsa	39,99
SECADOR de pelo c/expandid	5,99
ASPIRADORA BIDONE c/accesorios	66,99
AIRE ACONDICIONADO split	589,99
CICLOMOTOR 50cc a patentar Service	599,99
REPOSERA de 7 posiciones	9,99
EXPRIMIDOR eléctrico para cítricos	4,49
TELEVISOR 20" "Multinorma"	139,99
RADIOGRABADOR reprod. comp/disc	69,99
BIBLIOTECA madera 4 estantes	24,99
FREEZER/ENFRIAD. botellas gigante	389,99
VIDEO grabador 4 cabezas 181 canales	139,99
HELADERA familiar 12"	249,99
MINICOMP. AIWA 1000W 3 comp.disc	199,99
MESA plegable valija 4 bancos	34,99
FREEZER/ENFRIADOR dual 330Lts	299,99
JUEGO sabanas (3 pzas) 1 plaza	5,99
LLAVES fijas juego 5 piezas	3,69
"OFERTAS GREMIO GASTRONOMIA": ADEMAS AMPLIO SURTIDO	
HORNO pizzero ac.inoxid-refract	189,99
CACEROLA aluminio gastro N°32	16,99
FREIDORA comercial/industrial	159,99
HELAD. exhibidora vert 2 ptas.gigante	1.299,99
SARTEN teflón comercial 36cm	27,99

DURAZNOS LIDER "S" x850	0,669
JUGO TANG SOBRES	0,259
Y. AMANDA x500g	0,699
AZUCAR x1K	0,349
ACEITE MEZCLA x1L	0,459
LECHE CHELITA x1L	0,389
COCTEL INCA x850	0,849
CABALLA JUREL x425	0,419
ARVEJAS INCA x425g	0,209
TOM. TRIT. x1K	0,599
ATUN PUGLISI x180	0,749
MAYON. RI-K d/PACK x250	0,399
PATE y PIC. LIDER	0,199
CACAO OKEY x200	0,239
SARDINAS LAS BAYAS x135	0,439
ARROZ G.L. x1K	0,259
MERMELADA VS. GTOS. x500	0,329
YERBA MISIONERA x1K	0,449
HAR. LEUDANTE x1K	0,339
PURE/TOM.BALLARINI x530	0,259

GASTRONOMIA

HARINA BOLSA x50K	11,999
AC. COCINERO x5L	4,299
AZUCAR 50K	17,449
TOMATE LIDER x3K	1,999
ATUN 1ª MCA. x2K	5,199
MARG. DANICA PILON 5K	6,299
MAYON. 1ª MCA. x3K	2,699
SIDRA LIDER x1L	0,649
VINO BORGON x750	0,549
SIDRA DEL VALLE x1L	0,779
COCA COLA x 1 1/2	0,789
CRIA COSECHA BORG. x7500	6,99
ANANA FIZZ VICTORIA x1	0,849
CARCASSONNE x700	2,699
V.VALDERROBLES borg/chab.	1,795
ANANA FIZZ QUINTANA x1L	0,749
VINO TETRA TINTO x1L	0,479
V.CHAMPS ELYSSES borg	0,699
CHAMP.FRESITAS x750	4,399
FERNET FERNANDO x1L	0,699
SIDRA REAL NEG.x1	1,299
ANANA FIZZ TUNUYAN	0,799
CHAMP.MONITOR d/sec	2,899
ANANA FIZZ REAL x1	1,199
SIDRA VICTORIA et/neg	0,849
VINO TETRA BCO x1L	0,379
COCA x 2 1/4+7UP	0,999
V. SAN JULIAN tto x750	0,949
SIDRA RAMA CAIDA x1L	0,919
GASEOSAS LIDER x2.25	0,399
COCA + 7 UP LATA	0,299
CERVEZA BRAHMA lata	0,269
DOCTOR G x1L (todos)	0,689
VINO DEL VALLE x1L	0,399
LIMON MINERVA x1L	1,249
AGUA GLACIAR x1,5L s/g	0,449
VINO NORTON tto	2,899
QUESO CREMOSO Kg	1,399
POLLO Kg	0,979
MATAMBRE de carne Kg	2,849
Q.PATEGRAS 1ª MCA Kg	2,399
PALETA COC. RIMINI Kg	1,999
MARG. GOLF POTE x200	0,299
PALETA COC. SADIA Kg	3,599
Q.BARRA 1ª MCA Kg	1,899
JAMON COC. "BR" Kg	2,399
QUESO SARDO fresco Kg	1,999
PALITOS de maiz 5 HISP	0,649
TAPAS LITORALENA H/F	0,549
PRE-PIZZA 1ª MCA	0,349
SALAMINES 1ª MCA Kg	3,299
TAPA pascualina VENEZIA	0,349
MORTADELA CAÑON Kg	0,999
Q. MUZZA. 1ª MCA Kg	1,799
FIAMBRE P/EMP. "66"	1,549
PAVITA Kg	2,499
SALCHICHAS x6u	0,289
ALF. GRANDOTE x24	2,969
CAR.SUGUS MAST. x700	1,849
ALF. GENIO x40 dul/lec	1,799
CAR. ICEKISS x945g	1,699
CHUP. COSMOS fruta x50	1,229
ALF. GUAYMALLEN x40u	2,789
CAR.STANI GOMA x1K	1,489
P/HIG.HIGIENOL RINDE x1	0,199
DES/AMB.POETT x440	0,659
ROLLO COC.SCOTT 3x2	0,679
D/P ACE x200g	0,299
LAVANDINA AYUDIN 1L	0,479
SUAV.SUAVE FEDERAL D/P 900	0,749
DES.P/B.BELARON x2unid	0,439
DET.ARIEL FUTUR.750+PROM	1,499
LIMP.POETT x900	0,549
LUST.MUEBLES POLYCERA 440	1,199
DET.CIERTO ULTRA 375,	0,999
LANA ACERO VIRULAN+PAÑO	0,369
D/POL.GRANBY EST.x400	OFERTA
PAÑAL BEBEX	1,449
J.TOC. LIMOL x130	0,169
DENT. ODOL 70g	0,419
DESOD. STONE x168	1,189
SHAMP. y CR.ENJ. x1L	0,759
TALCO VERITAS x160	1,249
TOALLINA ANATOMICA	0,449
CREMAS VASELINE x295	1,699
FIJADOR ROBY x440gr	1,639
PROTEC. CALIPSO x20	0,379
ACEITE JOHNSON x100	1,399
BRONC.RAYITO/SOL x70g F4	1,599
DESOD. REXONA x126	OFERTA
ALGODON DELSA x75gr	0,269
PAN DULCE NEVARES GAME 500	0,649
TURRON CANETT.MANI BL x120	0,269
GARAPIÑADA GEORG.MANI 110	0,249
HIGO LERIDA TURCO Kg	2,949
BUDIN MOGY x220	0,369
PAN DULCE BESSONE x700g	1,189
CROCANTE HELENO MANI x90	0,289
TURRON GEORG.MANI x300	0,739
GARAP.LHERIT.MANI EST	0,799
TURR. ESPAÑOL IMPER.x200	2,879
BUDIN NOEL x250	0,949
TURRON CANNET.MANI x500g	0,769
PAN DULCE MUSEL x700	1,769
TURRON LHERIT.ALM/BAÑ/CHO	1,989
PAN DULCE TRENDY x600	0,659
GARAPIÑADA FROTZ MANI 100	0,159

CAJA NAVIDEÑA

- 1 PAN DULCE MARCOLA x700
- 1 BUDIN NEVARES x300gr
- 1 SIDRA REAL ETIQ. BCA.
- 1 VINO SANTA ANA BCO. x700
- 1 TURRON DE MANI x100gr
- 1 GARAPIÑADA MANI HELENO x100 gr
- 1 PELADILLA DE MANI x100g
- 1 TABLETA CROC. GEORGALOS
- 1 POSTRE MANTECOL x180g

$ 7,999

LOS PRECIOS NO INCLUYEN I.V.A.

VISITE NUESTRA PAGINA INTERNET: HTTP: //www.diarco.com.ar · Correo Electrónico: diarcoven@diarco.com.ar • (En Art. del Hogar 24 cuotas · Consultar) PACTAR 90 dias s/cargo CONSUMOR · TICKETS · LUNCHEON CHEK · CANASTA y TOTAL · PROMS · ACEPTAMOS TODAS LAS TARJETAS DE CREDITO

MERCADO CENTRAL DE BS. AS.
Tel./Fax 0114-462-4200

SUC. RUTA 3:
(RUTA 3 - KM. 23.500) Tel.: 0114-694-2888
I. CASANOVA - PCIA. DE BS. AS.

SUC. CAPITAL:
Av. Montes de Oca 2010
Tel. 4303-6150

SUC. SAN MARTIN:
San Martín Ruta 8 y La Crujía
Tel.: 4754-6932 - L. a V. 8 a 18 hs. Sáb. 8 a 17 hs.

SUCURSALES EN EL INTERIOR:
TRELEW - POSADAS - MENDOZA

H.N. PUB.

Luces y Sombras

En Belén todo es desolación. Las oraciones se multiplican para que todo cambie y la normalidad vuelva a los hogares. Por otro lado, en Rusia, los festejos llegaron por el arribo de la Noche Buena. Papá Noel visitó a jóvenes militares para llevar los buenos deseos de una fiesta muy especial.

La Navidad Más Triste de fin de Milenio

EN TIERRA SANTA, YA NO HAY PEREGRINOS, SE ENCUENTRA SITIADA Y LA ECONOMIA ESTA COMPLETAMENTE ARRASADA

BELEN, Cisjordania (EFE).- La ciudad de **Belén** vive este año una de sus **Navidades más tristes,** vacía de peregrinos y turistas, sometida al bloqueo israelí como el resto de las localidades palestinas y con la economía arrasada por la ola de violencia que se vive desde hace tres meses. La Intifada, que comenzó en **Gaza y Cisjordania** tras la visita del **"halcón"** israelí **Ariel Sharon** a la Explanada de las Mezquitas, en **Jerusalén**, el 28 de setiembre pasado, afectó de lleno a la ciudad donde, según la tradición, **nació Jesús,** y los ánimos no están para celebraciones ni fiestas.

Sólo los actos religiosos se mantendrán, como la tradicional procesión de hoy, **desde Jerusalén a Belén,** encabezada por el Patriarca Latino, monseñor **Michel Sabah,** y la Misa del Gallo en la **Iglesia de Santa Catalina,** adosada a la basílica de la Natividad construida sobre la gruta donde se venera el nacimiento de Jesús que custodian los monjes greco-ortodoxos, el grupo más numeroso entre los cristianos de **Tierra Santa. "No iremos con grandes manifestaciones de alegría, sino con dolor, pues precisamente la situación tan grave que se vive es un motivo para pedir al Señor que nos ayude"**, dijo el español **Castor García**, vicecustodio de Tierra Santa.

La Misa del Gallo se celebrará a pesar de las dificultades pues nunca, ni en los peores momentos, se suspendió, pero como muestra de la gravedad de la situación, este año sobrarán entradas por primera vez.

Si el año pasado numerosos jefes de Estado y Gobierno asistieron al oficio religioso -entre ellos el español **José María Aznar-,** en conmemoración del bimilenario del nacimiento de Cristo, ahora ni siquiera se espera la asistencia del presidente de la **Autoridad Nacional Palestina (ANP), Yasser Arafat.**

Arafat no ha ido a Cisjordania desde que comenzó la ola de violencia hace tres meses y, preguntado en Gaza si asistirá a la misa, se limitó a responder con una enigmática sonrisa, mientras responsables de la ANP dijeron que no lo hará.

El control militar israelí situado a la entrada de Belén (siete kilómetros al sur de Jerusalén) impide el paso de vehículos, excepto en algunos momentos aleatorios o con permisos especiales. Ni un turista se ve por las calles, y los grupos de peregrinos cristianos hace tres meses que dejaron de venir, las tiendas de recuerdos están cerradas, y sólo queda abierto el comercio de alimentación. En algunas paredes se pegaron fotografías de alguno de los **"mártires"** caídos por las balas israelíes en los enfrentamientos registrados frente a la **Tumba de Raquel**, un enclave judío fortificado como un bunker y protegido por soldados israelíes. **"Nunca habíamos visto una situación así, en la que la llegada de peregrinos y turistas ha caído en picado. Es mucho peor que durante los siete años de la primera Intifada"**, afirmó el padre Castor.

Los tres albergues **"Casa Nova"** para peregrinos que tienen los franciscanos en Tierra Santa -en Belén, en la Ciudad Vieja de Jerusalén y en Nazaret (Galilea)-, con capacidad cada uno para unas 200 personas, están cerrados desde el comienzo de los enfrentamientos. En Belén, los 21 hoteles con capacidad para 2.250 personas, están vacíos, y en la últimas semanas sólo pasaron por la ciudad cien peregrinos, que no se quedaron a dormir, según el Ministerio de Turismo palestino. La situación no es mejor en Jerusalén Oriental, donde, de los 31 hoteles existentes, 29 están cerrados desde que empezó la crisis.

Duro Trabajo

Hacer de Papá Noel a veces trae sus problemas. Los padres les piden que les hagan el favor de retar a los chicos porque se portan mal. No todo es tan bueno como parece.

En Alemania, Papá Noel se Queja

BERLIN (Reuter). - Los estudiantes alemanes que se disfrazan de **Papá Noel** durante la temporada navideña dijeron ayer que se estaban **cansando de los padres que los presionan para que reten a sus hijos por su mala conducta.**

"Los padres piden cada vez más que vengamos con un palo y reprendamos a sus hijos más, antes que darles golosinas y regalos", dijo **Joerg Rupert Schoepfel,** quien dirige un servicio de alquiler de Santa Claus y envía a cientos de estudiantes vestidos con barbas blancas y traje rojo a miles de hogares en Berlín cada año.

"Se supone que la Navidad es una época para la diversión y nosotros queremos brindar alegría y felicidad", dijo Schoepfel al diario "Bild". **"No hay nada malo en una recomendación bien intencionada. Pero los padres deberían educar ellos mismos a sus hijos".**

Schoepfel agregó que muchos padres quieren que él y su ejército de Papá Noel digan a los niños que trabajen más duro en el colegio, que no se peleen con sus hermanos, que limpien sus habitaciones o que dejen de chuparse el pulgar o el chupete.

"Estoy cansado de tener que llevarme sus chupetes. Ya tengo al menos 50 chupetes", dijo. Parece mentira que en esta nueva generación, los padres sigan realizando los mismos reclamos que hicieron sus propios, padres y abuelos. Los años han pasado pero indudablemente los problemas familiares siguen existiendo y parece que no pueden resolverse sin la ayuda de un tercero. Pero lamentablemente los sufridos estudiantes que hacen las veces de Papa Noel deben aguantar los pedidos de padres que no pueden controlar a sus propios hijos.

AUTOSERVICIO MAYORISTA
Navone Av. EVA PERON 2991
DOMINGO 24 ABIERTO HASTA LAS 13Hs
VEA QUE PRECIOS
LIBERTAD MERLO TELFAX: 0220-4941409/4941163

AZUCAR DE INGENIO 10x1....0,345 / BLANCA 10x1....0,329
ACEITE MEZCLA VIDRIO 12 x 1 ½ 0,679
ARROZ ALA B.B. ½ ....0,265 / ARROZ B.B X 1 Kg....0,275
YERBA TARAGUI - UNION - 10 x 500 gr.....0,799
ARVEJAS x 380 ....0,185 / MORRONES x 850 gr....1,298
PAN DULCE PAMELA-MUSEL-GIJON- VALENTE..."REMATO"
PAN DULCE ½ ....0,598 / VICTORIA-RAMA CAIDA....."HAY"
V. FINOS-CHAMPAGNE-JUGOS-GASEOSAS..IMPUBLICABLE
HARINA COMUN PAPEL 10 X 1.....0,248
HARINA MAIZ ½ ....0,099 / HARINA MAIZ 1Kg.....0,189
PURE DE TOMATE TETRA 12 X 530 gr.....0,248
ENSALADA FRUTA x 850 gr...1,098 / DURAZNO MOLTO ...0,715
BUDINES 150 gr...0,265 / COCTEL 1ª MARCA 0,995
TURRONES C/FRUTA / MANI MIEL /CHOCOLATE 120gr...0,269
SIDRA REAL 6 x 1 L .....1,090 / SIDRA 1ª 6 x 1 L.....0,698
TORO VIEJO TINTO.....0,929 / TORO VIEJO BLANCO.....0,729

LES DESEAMOS FELIZ NAVIDAD
NUEVO HORARIO MES DE DICIEMBRE LUNES A SABADOS 7 A 19Hs

Marolio
Marolio
Marolio

YERBA Marolio
Sr. Minorista adquiérala en MAXICONSUMO
Tel.: 4739-1188

ARVEJAS Marolio
Sr. Minorista adquiéralas en MAXICONSUMO
Tel.: 4739-1188

PURE DE TOMATES Marolio
Sr. Minorista adquiéralo en MAXICONSUMO
Tel.: 4739-1188

SARDINAS EN ACEITE Marolio
Sr. Minorista adquiéralas en MAXICONSUMO
Tel.: 4739-1188

BUSH SIGUE SIN PERDER TIEMPO

Ya Tiene Formado Medio Gabinete, Aunque Ahora Viene la Etapa más Difícil; Se Tomará Vacaciones

AUSTIN, Texas, EE.UU. (AP).– El presidente electo **George W. Bush** ya ha escogido a la mitad de su gabinete pese a un período de transición abreviado por la incertidumbre generada tras las elecciones.

Bush está tan satisfecho con los progresos que se tomó unas breves vacaciones navideñas desde ayer, en su finca de Texas, antes de salir a pescar en la Florida con familiares.

La ley federal dispone **14 secretarios en el gabinete**, y Bush ya llenó oficialmente **seis** de las plazas en poco más de una semana después que el vicepresidente **Al Gore** admitió su derrota. Hay un séptimo candidato a punto de ser agregado a la lista.

Además cada presidente puede elevar varias de otras agencias u oficinas a **"nivel de gabinete"**. El presidente **Bill Clinton** agregó diez de ellas a su equipo.

No se sabe si Bush hará otro tanto. Pero ya ha designado a tres en dichos cargos y dijo que uno –el titular de la Agencia de Protección Ambiental– permanecerá en el gabinete.

Los progresos de Bush son mucho más lentos que los de Clinton después de ser elegido en 1992, cuando tenía completos los 14 puestos básicos de su gabinete para esta altura del año.

"Considero notable" el ritmo de Bush para designar a su equipo, comentó **Fred Greenstein**, profesor de política de la Universidad de Princeton y autor de un libro sobre liderazgo presidencial. **"Este hombre presenta las características de alguien a quien le resulta fácil tomar decisiones"**, afirmó.

Gran parte de sus colaboradores tendrán la primera pausa desde la prolongada campaña y la agotadora saga de los recuentos poselectorales. Algunos están buscando vivienda en **Washington.**

Por otra parte, completar la segunda mitad del gabinete podría resultar más difícil.

La primera fue relativamente fácil empezando con la designación inicial de Bush: la de **Colin Powell** como secretario de estado. Durante meses, Bush había manifestado esa intención.

Otros elegidos fueron amigos íntimos y colaboradores estrechos, como el titular de su campaña, **Don Evans**, para secretario de comercio. Otros fueron partidarios prominentes de su campaña con antecedentes valiosos, como **Ann Venema** para secretaria de agricultura.

Ahora viene la parte más complicada. A medida que se conforma el gabinete, los grupos de interés miran con lupa para ver la orientación del nuevo gobierno. Otros observarán minuciosamente para ver si Bush cumple su promesa de formar un equipo variado. De los siete designados –seis puestos básicos del gabinete, además de la agencia ambiental– cinco son blancos, uno hispano y otro negro. Dos son mujeres.

OLEO Diet ACEITE COMESTIBLE MEZCLA OLEO Diet FORTIFICADO CON VITAMINA A y E ☎ 4911-2962 OLEO Diet

LA MARAVILLA

POR FIN DE AÑO BAJAMOS TODOS
LOS PRECIOS DE SALON

OFERTAS CONTADO RETIRANDO DEL SALON

ALA 400 y 800 / ALA 2-1 400 y 800 / ALA MATIC 400 y 800 / SKIP 800 y 650 / SKIP COLOR BLOCK — OFERTA EN SALON
GRANBY 400 ... 0,755
GRANBY 800 ... 1,537
VIVERE DOY PACK ... 1,474
VIVERE 1L ... 1,80
COMFORT D.PACK y 1L OFERTA
CIF ANTIGR. REP ... 1,389
CIF MULTIUSO REP ... 1,16
BALLERINA x3 ... 2,889
CAMELLO 650 ... 0,689
CAMELLO P.SENS. ... 0,789
CAMELLO R.FINA ... 0,45

MAGISTRAL 250 ... 0,799
CIERTO 250 ... 0,82
ACE 200 ... 0,399
ACE 800 ... 1,09
ARIEL 800 PROMO ... 1,68
VAMOS 800 B.E ... 0,869
VAMOS PAN ... 0,275
SEISEME y ESPUMA .. OFERTA
ZORRO 400 / ZORRO 800 / ZORRO DET 750 — EL MEJOR PRECIO
AYUDIN LAV 1L ... 0,659
AYUDIN LAV 2L ... 1,059
POETT LIQUIDO ... 0,719
POETT AERO ... 0,885
DES. AMB.440 ... 0,699

ELITE EXTRA ... 0,159
SCOTT x4 ... 0,129
SUSSEX x3 ... 0,269
VIP CEL / MAGIC CEL / VUAL — OFERTA
CAMAPNITA SERV ... 0,31
SELTON ROJO ... 0,899
YPF MM / RAID AZUL / FUYI COLECTIVA / FUYI VAPE 24 — CONSULTE
INSECTICIDA 440 ... 0,699
TRIUNFO FLUIDO ... 0,879
GORRION INS ... 0,869
OFF CR 200 ... 2,199
FUYI REP CR 60 ... 0,709
FORMITOX ... 1,489
HORTAL 60 ... 1,85

SHILOM C/GEL ... 1,59
PAMPERS FRESCONF ... 3,19
PAMPERS EXTRA PROT. . 4,69
KIMBIES ... 3,49
COMODIN BEBE PLUS ... 2,99
COMODIN ECO 20 ... 5,83
SHILOM ANAT ... 0,359
SHILOM C/ALAS ... 0,55
SHILOM PROT.20 ... 0,519
LINA ANAT 10 ... 0,499
ALWAYS C/ALAS ... 1,39
ALWAYS EXCELL C/ALAS . 1,669
DAY'S ANAT ... 0,999
DAY'S ULTRAFINAS C/A . 1,749
CALIPSO C/ALAS ... 0,549
ESTRELLA ALG ... OFERTA

COMPRE SEDAL SH 400 VITAL
Y LLEVE GRATIS
SEDAL ENJ 200 C.VITAL
SHILOM SH y ENJ ... 0,99
SUAVE SH ... 1,49
PLUSBELLE SH ... 1,599
PLUSBELLE ENJ ... 1,499
PANTENE 400 ... 3,99
ELVIVE SH 250 ... 2,19
SEDAL SH / SEDAL ENJ — OFERTA EN SALON
LORD CHESELINE ... 1,45
SHILOM GEL POMO .. 0,999
STUDIO LINE GEL W-L . 1,265
ODORONO CR. 60 ... 1,399
EFFICIENT 100 ... 1,299
VERITAS 160 ... 1,55

COMPRE SEDAL SH 400 C.CASPA
Y LLEVE GRATIS
SEDAL ENJ 200 C.CASPA
AQUAFRESH 90 ... 0,999
ODOL 70 ... 0,579
CLOSE UP ... 0,799
LUX y REXONA ... OFERTA
ADUAR VARIED ... 0,199
LIMOL 100 ... 0,195
PALMOLIVE ... 0,47
SPUM JAB 100 ... 0,165
ESPADOL JAB100 PROM .. 0,38
POND'S "S" x57 ... 2,12
HIND'S 75 ... 1,28
HIND'S 150 ... 1,949
HIND'S BRONC F4 150 ... 3,59
RAYITO DE SOL ... 2,79

IVA INCLUIDO
IVA INCLUIDO
IVA INCLUIDO

H.N. PUB.

Ruta 3 Km. 26.300 - (1757) Laferrere - Tel: 4626-9999 y LINEAS ROT - Fax: 4457-2464/2567- HORARIO: LS a VS 6 a 17 Hs. SAB 8 a 17 Hs DOMINGO ABIERTO

Entregaron Rehenes

LA GUERRILLA COLOMBIANA DEJO EN LIBERTAD A LOS PRIMEROS DE LOS 42

BUCARAMANGA (EFE).- La guerrilla colombiana **Ejército de Liberación Nacional (ELN)** entregó ayer a los primeros de **los 42 soldados, policías y agentes secretos estatales retenidos a una comisión humanitaria** en las montañas del departamento de Norte de Santander, confirmaron fuentes oficiales.

Los primeros rehenes de los más de 40 soldados, policías y agentes del Departamento Administrativo de Seguridad que el ELN anunció que pondría en libertad fueron entregados en el sitio **Miraflores** del municipio de Convención, a 600 kilómetros al nordeste de **Bogotá**, precisó la Presidencia colombiana, sin precisar la cifra.

Los liberados viajaron al cercano departamento de Santander para reunirse con sus familiares y someterse a exámenes médicos, junto con la delegación humanitaria en la que participan representantes de la Cruz Roja y de los países "amigos" del proceso de paz: **Cuba, España, Francia, Noruega y Suiza.**

El Alto Comisionado presidencial para la Paz, **Camilo Gómez**, anunció una conferencia de prensa para explicar los detalles de la liberación, una vez regrese la totalidad del grupo en proceso de entrega, y revelar la lista de nombres.

Mientras tanto, **Antonio García y Pablo Beltrán**, del comando del ELN, dijeron que el hecho demuestra la intención de paz de esa organización rebelde, la segunda del país después de las **Fuerzas Armadas Revolucionarias de Colombia (FARC)**.

Los rehenes, que habían sido capturados en los últimos tres años en distintos asaltos y combates en el noreste colombiano, fueron trasladados en helicópteros hasta Floridablanca, cerca de Bucaramanga.

Allí les esperaban sus esposas, hijos y padres en una finca que sirve de centro de vacaciones y escuela de la Policía, quienes consideraron el hecho **"el mejor regalo de Navidad"**.

Los jefes del ELN manifestaron que con estas liberaciones **"se reafirma nuestra voluntad de buscar una solución al conflicto que vive el país diferente a la guerra"** y añadieron que **"se trata de un acto humanitario, sin esperar ningún favor del gobierno".**

Ya Pasó el Susto

Uno de los rehenes liberados es recibido por sus familiares, que vivieron horas de mucho nerviosismo. La guerrilla dejó en libertad a los primeros de los 42 soldados, policías y agentes secretos estatales.

EL CHACAL PIERDE EL PELO PERO NO LAS MAÑAS

SANTIAGO, Chile (DPA).- El ex dictador **Augusto Pinochet** ignora que el próximo miércoles deberá declarar ante un juez y que **podría quedar procesado** ese mismo día, según informó el jefe del equipo jurídico que lo defiende, **Pablo Rodríguez Grez**.

El jueves 21 el juez especial **Juan Guzmán** decidió interrogar al ex militar genocida antes de hacerle chequeos mentales y neurológicos, que se fijaron para el 22 de enero en el **Hospital Militar**, de modo que **podría quedar bajo arresto domiciliario y fichado –con huellas y fotos– en los archivos policiales.**

El día anterior, miércoles 20 de diciembre, la Corte Suprema había aceptado el hábeas corpus a favor del "chacal" Pinochet y anuló su detención, pero sólo porque faltó una declaración indagatoria. Hecha la diligencia quedaría procesado, en forma inapelable, situación vista por sus partidarios como un "agravio". El abogado **Rodríguez Grez** dijo al diario **"Las Ultimas Noticias"** de Santiago que el desaforado senador vitalicio **"no está en condiciones de ser informado de toda esta serie de recursos procesales. A una persona que está delicada de salud, que ha tenido infartos cerebrales y que tiene problemas cardíacos, no se le puede informar en detalle de toda esta guerrilla judicial".**

Las afirmaciones contradijeron lo que señaló **Marco Antonio Pinochet Hiriart**, el hijo menor del ex dictador. Pues afirmó que a su padre lo tienen al tanto de lo que está pasando en tribunales y añadió: **"Está desorientado con todos estos fallos que hemos tenido en este último mes. Tendrá que tomar una determinación frente a los hechos que están ocurriendo, después de hablar con los abogados"**.

Para evitar el interrogatorio, los defensores apelaron a la Corte Suprema con un recurso de reposición a fin de paralizar el trámite de fijación de domicilio, paso previo al interrogatorio, y solicitaron que los chequeos médicos se hagan este próximo martes 26.

Del resultado de las pericias mentales depende precisamente que Pinochet pueda ser declarado incompetente para ser encausado y lo salvaría de responder ante tribunales chilenos o extranjeros, como **es el caso de la Argentina, que pide su extradición por el asesinato de Prats.**

La situación por la que atraviesa el **"Chacal" Pinochet** es la más adversa desde que le fueron quitado sus fueros el 8 de agosto pasado por la Corte Suprema, que consideró que había presunciones fundadas de su participación en el caso **"Caravana de la Muerte",** ocurrido a fines de 1973.

Tensa Espera por el "Popo"

MEXICO (EFE).- **Las comunidades cercanas al Popocatépetl han vivido en las últimas horas una tensa calma en espera de nuevas erupciones, en tanto que el Centro Nacional de Prevención de Desastres (CENAPREV) aseguró hoy que el volcán está en un proceso de recarga de energía.**

De acuerdo con el último informe del Cenapred, en las últimas 24 horas el volcán se ha mantenido estable y sólo se han registrado 10 exhalaciones y dos ligeros sismos volcánicos.

No obstante, advirtió de que no se descarta la posibilidad de que en la próximas horas o días se presente una nueva actividad.

El Gobierno mantiene la alerta máxima y una restricción de acceso en un radio de 13 kilómetros, así como el llamamiento para que las personas permanezcan en los refugios, debido al peligro de nuevas explosiones.

Las autoridades señalaron que un problema registrado en las últimas horas ha sido el retorno paulatino de los habitantes de comunidades cercanas al volcán para pasar la Navidad en sus casas.

Fuentes oficiales indicaron que en 18 comunidades se ha detectado el retorno de pobladores, pese a las llamadas de alerta difundidas por las autoridades. Las autoridades mexicanas reiteraron el llamamiento a las más de 48.000 personas que viven allí a que se mantengan alejadas de la zona de riesgo.

El "Popo", localizado a 64 kilómetros al sudeste de Ciudad de México, entró en erupción el 21 de diciembre de 1994 y atraviesa una nueva fase de actividad, que, según los expertos, concluirá cuando arroje la gran cantidad de magma acumulada en su interior.

En tanto, el presidente de México, Vicente Fox, afirmó que el Gobierno estudia la posibilidad de reubicar las comunidades cercanas al volcán Popocatépetl y crear un parque nacional en un radio de 13 kilómetros.

Realeza Centenaria

LONDRES (ANSA), - La familia real británica, la más longeva del mundo, se prepara a festejar el año próximo otro cumpleaños centenario, el de la tía de la **Reina Isabel II.** Luego de la reina madre, la princesa **Alice, duquesa de Gloucester,** cumplirá el **25 de diciembre de 2001 sus 100 años.** A diferencia de su parienta monarca, la anciana y distinguida señora desarrolla una vida tranquila, retirada en el **Palacio Kensington.** Tanto es así, que en julio pasado su hijo, el **duque de Gloucester,** publicó un mensaje en Internet para asegurar que su madre goza de buena salud.

Avión Estrellado

LONDRES, (EFE).- **Cinco personas murieron al estrellarse la avioneta en la que viajaban hacia la isla española de Mallorca de vacaciones navideñas contra un parque empresarial en el condado de Hampshire, en el sur de Inglaterra.**

La avioneta bimotor de tipo "Beech 200" se precipitó contra una factoría pocos minutos después de haber despegado del aeropuerto de **Blackbushe,** en las cercanías de la ciudad de **Yateley**. Por el momento no se pudo determinar la causa del accidente.

MEDIO ORIENTE: NO HAY ACUERDO

WASHINGTON (EFE).- La reunión que celebró ayer el presidente estadounidense, Bill Clinton, junto a los negociadores israelíes y palestinos en la Casa Blanca concluyó luego de 30 minutos, **"sin que se haya decidido por el momento convocar a una cumbre"**, informó un vocero presidencial. Por ahora no se celebrará la "cumbre" en la que los Estados Unidos quería alcanzar un acuerdo de paz para la región y todo parece indicar que el presidente Clinton, que se abocó al proceso de paz durante toda su presidencia, podría abandonar la Casa Blanca, el próximo 20 de enero. Tras la reunión se puso de manifiesto que "existen todavía muchas diferencias entre las partes como para aventurar la posibilidad de alcanzar un acuerdo", informó la fuente. En tanto, en Medio Oriente (foto) siguen las manifestaciones por la violencia que parece no tener fin.

CON EL 09101 HICIERON "AGUA"

Quedó de Clavo el Número Favorecido con el Gordo de Navidad en el Sorteo Bonaerense; el Segundo Premio se Vendió en Adrogué

Una importante cantidad de ilusionados apostadores se dio cita en los salones de la Lotería de la Provincia de Buenos Aires, ubicado en la ciudad de La Plata, para presenciar el sorteo del Gordo de Navidad Bonaerense. La expectativa de los presentes fue creciendo con el correr de los minutos esperando la orden de largada que llegó, tal cual estaba previsto, a las 17 en punto. Increíblemente, los presentes casi que no tuvieron tiempo para acomodarse en sus lugares ya que al primer número favorecido le correspondió el lugar de privilegio. En consecuencia, al tope de la cartelera provincial colocaron el **09101** (el agua) y los sueños de todos los que habían comprado un billete quedaron postergados.

Autoridades de la Lotería Bonaerense indicaron que el número favorecido no había sido vendido porque la agenciera de Pergamino, provincia de Buenos Aires, que lo tuvo en sus manos devolvió la serie ganadora. Decayeron entonces las esperanzas de los presentes en el recinto provincial y de los muchos que siguieron las alternativas por las pantallas de ***Crónica TV***.

Pese a que los $ 4.000.000 no encontraron dueño, hubo dos apostadores que hicieron flor de negocio con el "Gordo" ya que embolsaron $ 400.000 y $ 30.000, respectivamente, por acertar el segundo y el tercer premio de la pizarra. El primero de ellos compró el **08409** en Adrogué, en la zona sur del conurbano bonaerense, mientras que el segundo eligió el **44054** en Florida, partido de Vicente López. Claro que en ningún caso se pudo conocer la identidad de los ganadores, pese a la intensa búsqueda periodística. Seguramente deben estar festejando a lo grande.

Concluido el sorteo del "Gordo" bonaerense, el recinto se fue despejando hasta quedar desierto. Antes, cuando las autoridades manifestaron que el primer premio había quedado desierto no faltaron las caras largas entre los presentes.

Sin embargo, los apostadores más optimistas renovaron inmediatamente sus ilusiones y ahora irán por mejor fortuna en el sorteo extraordinario de Reyes. Tal vez, en los primeros días de enero cambie la suerte y la millonada en juego encuentre un destinatario.

En la Quiniela Hubo Récord de Apuestas

Gustavo Costa, flamante titular del Instituto Provincial de Loterías y Casino, comenzó su gestión con el pie derecho, ya que según sus propias palabras en la víspera se batieron todos los récords de apuestas de Quiniela. Ante las cámaras de ***Crónica TV***, medio al que le agredeció su constancia junto a los sorteos de Lotería, Costa manifestó que **"Se batió el récord, ya que se jugaron mas de 2.000.000 de apuestas de Quiniela, redondeando un volumen de juego de 5.200.000 pesos y en lo que respecta a la Lotería fueron vendidos el 67% de los billetes"**. Según los datos brindados por el reemplazante de Juan Carlos Pérez Bello, es evidente que la gente dejó de lado la crisis y se la jugó toda esperando que el Gordo de Navidad traiga un poco de aire fresco para finalizar el 2000 con los bolsillos llenos.

Coro de Angeles
Las niñas cantoras cumplieron su misión, pero nadie salió beneficiado con el "Gordo".

20 PREMIOS MAYORES

PROGRESION: 6

1°	09101	$....4.000.000
2°	08409	$.....400.000
3°	44054	$.....30.000
4°	34787	$.....2.000
5°	33648	$.....2.000
6°	12099	$.....2.000
7°	38556	$.....2.000
8°	38094	$.....2.000
9°	28839	$.....2.000
10°	23104	$.....2.000
11°	11508	$.....1.000
12°	17254	$.....1.000
13°	28457	$.....1.000
14°	04046	$.....1.000
15°	29318	$.....1.000
16°	40366	$.....1.000
17°	23897	$.....1.000
18°	22816	$.....1.000
19°	31964	$.....1.000
20°	25060	$.....1.000

PROVINCIA: EXTRACTO DEL SORTEO REALIZADO AYER

1: 1000, 1230, 1418, 1497, 1737, 1836, 1882, 1952, 4084, 4550, 4569, 4644, 4742, 4749, 4870, 4881, 4902, 4981, 7093, 7163, 7189, 7292, 7334, 7448, 7507, 7554, 7669, 7880, 7919

2: 2542, 2624, 2695, 2839, 2848, 2891, 2988, 5012, 5021, 5030, 5223, 5300, 5317, 5530, 5724, 5768, 5793, 5838, 5923, 5988, 8048, 8090, 8125, 8127, 8255, 8297

3: 3064, 3127, 3185, 3237, 3257, 3291, 3309, 3347, 3468, 3525, 3534, 3571, 3674, 3734, 3737, 3796, 3956, 6050, 6163, 6192, 6242, 6309, 6317, 6435, 6461, 6512, 6598, 6643, 6736, 6939, 8445, 8640, 8646, 8680, 8705, 8716, 8933, 8961

4: 4006 CON $ 1.000

5: 7031, 7054

6: APROX. 8410 CON $ 5.000; APROX. 8411 CON $ 3.500; APROX. 8412 CON $ 1.500; APROX. 8406 CON $ 1.500; APROX. 8407 CON $ 3.500; APROX. 8408 CON $ 5.000; 8409 CON $ 400 MIL

7: APROX. 9100 CON $ 45.000; 9101 CON $ 4 MILLONES; APROX. 9102 CON $ 45.000; APROX. 9103 CON $ 30.000; APROX. 9104 CON $ 15.000; APROX. 9105 CON $ 10.000; APROX. 9098 CON $ 15.000; APROX. 9099 CON $ 30.000

8: 9243, 9276, 9317, 9364, 9410, 9643, 9705, 9743, 9792, 9819

9: APROX. 9097 CON $ 10.000

10: 9928, 9973, 10100, 10152, 10176, 10245, 10472, 10577, 10734, 10844, 10860, 10890, 10948, 10979

11: 11192, 11293, 11430, 11575, 11609

12: 12086, 12166

13: 12172, 12177, 12508, 12690, 12716, 12838, 12876, 12980, 13000, 13027, 13036, 13113, 13220, 13231, 13424, 13506, 13719, 13792, 13793, 13808

14: 14039, 14148, 14201, 14415, 14631, 14800, 14910, 14935, 14942, 14945, 14957

15: 15270, 15569, 15604, 15711, 15870

16: 16016, 16111, 16251, 16383, 16457, 16707, 16863, 16876, 16924, 16982

17: 17047, 17118, 17136, 17170

17254 CON $ 1.000: 17318, 17378, 17400, 17501, 17538, 17542, 17667

18: 18000, 18089, 18257, 18352, 18472, 18637, 18673, 18696, 18707, 18724, 18867, 18903, 18996

19: 19006, 19069, 19208, 19214, 19301, 19349, 19410, 19484, 19514, 19538, 19539, 19550, 19576, 19616, 19634, 19648

20: 20026, 20087, 20122, 20182, 20325, 20496, 20597, 20760, 20794, 20899, 20931, 20963, 20977

21: 21223, 21245, 21246, 21284, 21334, 21452, 21600, 21617, 21622, 21634, 21674, 21924, 21948, 21988

22: 22232, 22247, 22259, 22269, 22404, 22570, 22598, 22796

22816 CON $ 1.000: 22852, 22926

23: 23036

23104 CON $ 2.000: 23299, 23498, 23526, 23534, 23591, 23682, 23695, 23699

23897 CON $ 1.000: 23951

24: 24044, 24082, 24086, 24149, 24214, 24215, 24264, 24291, 24384, 24529, 24582, 24814, 24854, 24857, 24954, 24993

25: 25060 CON $ 1.000: 25133, 25239, 25270, 25277, 25285, 25297, 25362, 25497, 25513, 25528, 25588, 25683, 25752, 25820, 25865, 25877

26: 26083, 26170, 26184, 26195, 26202, 26242, 26353, 26368, 26394, 26430, 26559, 26562, 26715, 26767, 26790, 26812, 26876, 26881, 26908

27: 27104, 27490, 27550, 27604, 27775

28: 28107, 28193, 28431

28457 CON $ 1.000: 28638, 28760, 28806

28839 CON $ 2.000: 28923

29: 29208, 29216

29318 CON $ 1.000: 29394, 29493, 29522, 29526, 29533, 29608, 29674, 29817, 29994

30: 30104, 30243, 30260, 30277, 30449, 30455, 30590, 30606

31: 31006, 31058, 31081, 31084, 31130, 31195, 31269, 31488, 31654, 31798, 31868, 31944

31964 CON $ 1.000: 31995

32: 32043, 32060, 32141, 32409, 32587, 32715, 32763, 32777, 32846, 32887, 32923, 32954, 32978

33: 33034, 33118, 33232, 33388, 33510, 33612

33648 CON $ 2.000: 33687, 33748, 33811, 33828, 33876, 33889, 33983, 33995

34: 34356, 34384, 34497, 34626, 34641, 34646, 34692, 34759

34787 CON $ 2.000: 34901

35: 35015, 35058, 35154, 35259, 35282, 35423, 35450, 35589, 35799, 35811

36: 36169, 36228, 36319, 36358, 36642, 36752, 36766, 36937, 36952, 36971

37: 37001, 37027, 37116, 37126, 37156, 37268, 37558, 37563, 37564, 37595, 37679, 37768, 37815, 37818, 37933, 37998

38: 38066

38094 CON $ 2.000: 38096, 38136, 38563

38566 CON $ 2.000: 38858, 38867

39: 39064, 39304, 39477, 39593, 39658, 39682, 39683, 39814

40: 40023, 40058, 40327

40366 CON $ 1.000: 40404, 40457, 40482, 40559, 40634, 40635, 40703, 40742, 40823, 40854, 40863

41: 41051, 41079, 41148, 41158, 41187, 41308, 41372, 41424, 41437, 41520, 41584, 41603, 41641, 41841

42: 42037, 42153, 42160, 42410, 42499, 42506, 42599, 42645, 42685, 42690, 42807, 42831, 42976, 42979

43: 43073, 43172, 43226, 43320, 43440, 43447, 43478, 43491, 43494, 43574, 43580, 43589, 43784

44: APROX. 44053 CON $ 750; 44054 CON $ 30.000; APROX. 44055 CON $ 750, 44140, 44480, 44658, 44700, 44884

520406: EN NAVIDAD

El Gordo de Lotería Nacional se Vendió en el Barrio de Retiro; Apareció a los 14 Minutos de Sorteo

Aun cuando perdió parte del brillo de otros tiempos, cuando la letanía del prolongado canto de las bolillas se quebraba repentinamente con la aparición de un premio importante, todavía los tradicionales billetes de lotería alimentan las ilusiones de un gran número de apostadores. Especialmente cuando llegan estas jugadas extraordinarias. Y esto quedó testimoniado en la víspera, al realizarse el Sorteo de Navidad de la Lotería Nacional. Buena cantidad de público se dio cita en el salón Vicente Casares, ubicado en la sede de Santiago del Estero 126, para seguir en vivo las aparición de las bolillas.

A partir de 1999, con la aparición de los billetes con seis cifras, sólo se cantan los 10 números de pizarra, de manera que "no se oía volar una mosca" desde las 17, cuando se pusieron en marcha los bolilleros. Bajo la atenta mirada del escribano mayor de Gobierno, **Natalio Etchegaray**, secundado por sus pares de Lotería, **Alberto Conforti** y **Fernando Mitjans,** se cantó el premio inicial, que fue el tercero: 380228, con 161.490 pesos.

La expectativa iba en aumento porque se sucedían los premios y el "Gordo" remoloneaba. Pero a las 17.14 "estalló el recinto", cuando se anunció que el **520406 (el perro)** era favorecido con **3 millones de pesos.**

Un aplauso cerrado y el grito de un aficionado que seguramente acertó a la Quiniela, acompañaron el anuncio de los niños cantores.

Cabe mencionar que en un primer momento hubo desilusión porque trascendió que el billete había quedado de clavo.

Pero finalmente, el gerente, **Norberto Brenna**, aclaró que el billete había sido comercializado en el barrio de Retiro, en esta Capital.

Vibra el Recinto

Los niños cantores, con indumentaria acorde a la fecha, muestran las bolillas con el primer premio. Abajo, una vista del recinto, con mucho público.

Es el Ambo que más Salió en Este Sorteo

Desde el primer sorteo del Gordo de Navidad de Lotería Nacional, realizado el 24 de diciembre de 1893 y cuyo primer premio correspondió al 7005, 6 es la unidad que más veces se ubicó al tope de la pizarra. En la víspera, justamente en la edición **5006**, apareció el **520406** y en consecuencia se amplió la diferencia entre el 6, que con la de ayer apareció en 19 ocasiones, el 4, que se mantuvo en 14, y el resto de los números. Como contrapartida, el 9 salió en 7 oportunidades y el 8 cierra la marcha con sólo 5 apariciones a lo largo de los 109 sorteos. Vale destacar que hace 11 años hubo dos modalidades, una, la Tradicional, que favoreció al 16193 y otra, denominada Argentina, que premió al 8196. Otro dato importante para los amantes de las estadísticas es que el 06 (el perro) ya había hecho historia en 1914, tarde en la que "cantaron" el **23206**, y en 1960, cuando el **6006** se ubicó en la primera ubicación de la cartelera.

LOTERIA DE SANTA FE

SORTEO DE NAVIDAD

1º	con $	2.000.000	38100	11º	con $	3.000	18786
2º	" $	80.000	22265	12º	" $	3.000	09536
3º	" $	40.000	07701	13º	" $	3.000	24412
4º	" $	20.000	20537	14º	" $	3.000	22552
5º	" $	10.000	15346	15º	" $	3.000	32141
6º	" $	5.000	18991	16º	" $	3.000	19689
7º	" $	5.000	07677	17º	" $	3.000	18064
8º	" $	5.000	19725	18º	" $	3.000	03739
9º	" $	5.000	20545	19º	" $	3.000	20369
10º	" $	5.000	37387	20º	" $	3.000	23590

NO TODO ESTA PERDIDO

Como ocurrió en ediciones anteriores, no sólo recibirán recompensas los billetes de Lotería Nacional con seis aciertos que conformaron la pizarra, sino que las terminaciones de cinco y una cifra iguales a las del primer premio, es decir el 520.406, percibirán una retribución menor que no salva pero ayuda. Además, seis de los billetes no ganadores participaron de un consuelo que incluye $5.000 de premio mayor para el primer favorecido y $1.000 para los cinco restantes. Mas allá de no ser espectaculares, estas cifras vienen bien para salvar algunos gastos propios de fin de año.

La Pizarra

1º con $ 3.000.000
520406

2º con $ 322.980
596344

3º con $ 161.490
380228

4º con $ 96.894
013783

5º con $ 64.596
219308

6º con $ 32.298
544517

7º con $ 32.298
396286

8º con $ 32.298
022030

9º con $ 32.298
028870

10º con $ 32.298
130871

SERVICIOS UTILES

SERVICIO COMPLETO
1 HORA $30 aire acondic.
4953-2660

TRANSAS MUJERES GRATIS 4317-8531
0-600-111-0809
$ 0,45 + IVA X MINUTO
Auditel 4315-2563

AVISOS AGRUPADOS
GARAY 140

SERVICIO COMPLETO
$15 (REALES) aire acond.
4382-1963

QUINIELA

(Sorte de Ayer) — Clave de letras: E-V-Z-Z

1º.....0406	6º.....4517	11º.....4342	16º.....8808
2º.....6344	7º.....6286	12º.....6436	17º.....8716
3º.....0228	8º.....2030	13º.....8933	18º.....1397
4º.....3783	9º.....8870	14º.....4841	19º.....8819
5º.....9308	10º.....0871	15º.....7439	20º.....1073

METIERON EL "PERRO"

Hubo Grandes Festejos en la "Casa de la Suerte"

En esta oportunidad el billete que resultó ser el Primer Premio del **Gordo de Navidad** de la **Lotería Nacional** fue el número **520.406**, y su poseedor se adjudicó la importante suma de **3.000.000 de pesos.** Fue vendido en la agencia **"La Casa de la Suerte"**, ubicada en **Suipacha 1023** del barrio porteño de **Retiro,** cuyos dueños son la familia **Pérez**, a quienes **les corresponde el 1 por ciento** de la mencionada cifra.

Walter Pérez (foto) no podía ocultar su felicidad al enterarse que **en su agencia se había vendido el 520.406,** nada menos que el **Gordo de Navidad** y que le permitió a su poseedor/ra, **salir de pobre**. Con una sonrisa de oreja a oreja, en su dialogo con ***Crónica,*** nos dijo que **"no se quién compró el billete, porque ese número no es ninguno de los que siguen mis clientes, sino que pertenece a los remanentes que me mandó Lotería para vender"**. De todos modos, si bien no lo dijo abiertamente, dio a entender que tampoco lo diría si supiera quién es el nuevo millonario.

Pérez se esforzó por aclarar que: **"Yo no soy el dueño del negocio, sino que es de mi esposa, Miriam Fantini"**, que estaba atendiendo a otros medios vía telefónica. La escena familiar se completaba con su hija **Rocío,** aunque el matrimonio tiene otros tres descendientes: **Micaela, Gonzalo y Rodrigo.**

A posteriori agregó que **"hace cinco años y medio que estamos acá y es la primera vez que tenemos la suerte de vender el primer premio"**. Cuando le preguntamos que iba a hacer con el 1 por ciento que le corresponde por ley, o sea la nada despreciable suma de 30.000 pesos, se apresuró a aclarar: "**Tengo que averiguar si me corresponde, porque no sé cómo es la cosa".**

Acto seguido, **Walter** nos contó: **"los sábados normalmente trabajamos hasta las 16.15, pero hoy** (por ayer) **como era el sorteo de Navidad optamos por quedarnos para poner el número en la vidriera. No sé por qué, pero tenía la intuición que algo bueno iba a suceder. Por suerte no me equivoqué".**

Cuando le preguntamos cómo se había enterado que ellos tuvieron la suerte de vender el Gordo de Navidad de la Lotería Nacional, el feliz agenciero nos contó: **"me puse a revisar la planilla que manda Lotería con los números que le da a cada negocio y cuando vi el 520.406 me puse muy contento. Me abracé con la primer persona que encontré, que era Carlitos el encargado del edificio de al lado".**

Luego de manifestar que **"la gente juega cada vez menos. Cuida la plata porque se viven momentos muy duros"**, dejó un mensaje de optimismo al decir: **"Ahora, el 6 de enero se juegan los Gordos de Fin de Año y Reyes juntos, esperamos vender de nuevo el o los billetes ganadores".**

Por último, Walter se puso un poco más serio y dijo: **"estamos viviendo un momento de gran alegría. Lo único que deseo es que toda la gente tenga unas felices fiestas y que empiece un año con muchas esperanzas para todos".**

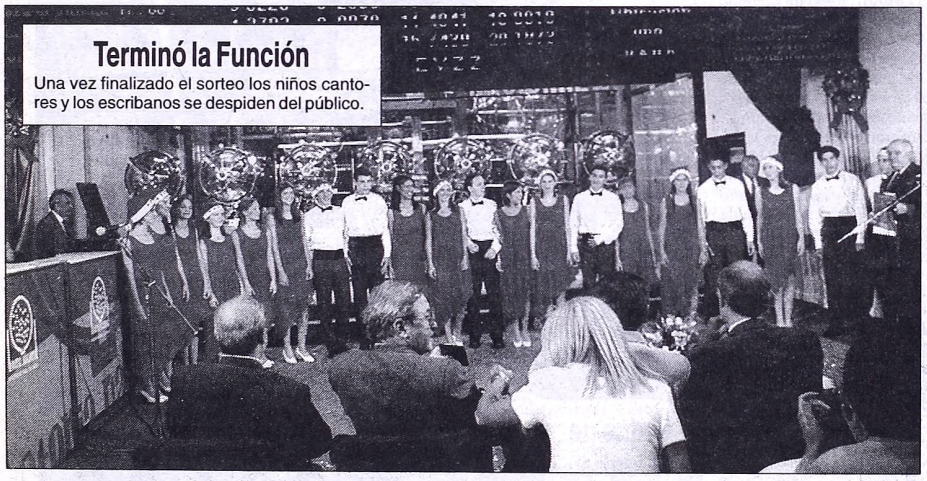

Terminó la Función

Una vez finalizado el sorteo los niños cantores y los escribanos se despiden del público.

DARAN VIA LIBRE AL JUEGO EN ITALIA

ROMA.- El panorama de los juegos de azar en Italia sufrirá en los próximos meses un cambio sustancial, después de que el gobierno haya aprobado la legalización del bingo, la privatización de la lotería tradicional y la apertura de 20.000 nuevos puestos para jugar al "Lotto". Todas estas decisiones forman parte de un plan de reestructuración del juego en Italia, que tiene como objetivo recuperar el volumen de negocio de este sector, que se ha reducido en los últimos tiempos con el consiguiente perjuicio para las arcas del Estado. En Italia hay 30 millones de adultos que con regularidad hacen diversos tipos de apuestas, por lo que un reconocido instituto de estudios sociales y económicos emitió el pasado verano un informe en el que aseguraba que la introducción del bingo podría proporcionar al Estado en los próximos años unos tres billones de liras (casi 1.500 millones de dólares).

Ello se basa en el hecho de que el 58,8 por ciento de los adultos italianos, cerca de 30 millones de personas, apuestan habitualmente en las diversas loterías y otros juegos de azar y cada uno de ellos deja al año algo más de 600.000 liras (unos 300 dólares), con una tendencia creciente de gasto en los últimos años.

El ministro italiano de Finanzas, Ottaviano del Turco, explicó hoy en rueda de prensa ese plan de reestructuración del juego, que tiene como finalidad evitar que el Estado deje de perder dinero, ya que se ha detectado un fuerte desvío a los juegos clandestinos ilegales. Al mismo tiempo que el Estado ingresa más recursos, se crearán nuevos puestos de trabajo -entre 10.000 y 15.000- y una parte de lo ganado irá a financiar la investigación contra el cáncer. Uno de los elementos que el Gobierno desea que sirva para incentivar el juego pasa por la concesión a manos privadas de la gestión de la lotería tradicional italiana, así como de la instantánea del "raspa y gana". Ello no impedirá que el Estado mantenga "una vigilancia altísima", según Del Turco.

QUINIELA DE MENDOZA

Sorteo de Anoche

1º.....4006	6º.....5406	11º....1567	16º....1278
2º.....2909	7º.....7416	12º....7310	17º....0114
3º.....9197	8º.....4019	13º....2477	18º....6768
4º.....2339	9º.....8551	14º....4754	19º....3243
5º.....3935	10º....6390	15º....0682	20º....1151

QUINIELA POCEADA

1º.....06	6º.....28	11º.....39	16º.....71
2º.....08	7º.....30	12º.....41	17º.....73
3º.....16	8º.....33	13º.....42	18º.....83
4º.....17	9º.....34	14º.....44	19º.....86
5º.....19	10º.....36	15º.....70	20º.....97

Letras: E-V-Z-Z

Con ocho aciertos:	**Vacante: $ 93.106,65**
Con siete aciertos:	**1 apuesta: $ 55,863,99**
Con seis aciertos:	**36 apuestas: C/una: $ 1.034,51**

SOLIDARIA

En la víspera se realizó el sorteo extraordinario de la **Lotería Solidaria**, que favoreció al número:

26.112

El dueño de esta combinación cuya serie sea 4 cobrará una importante recompensa de $140.000 y un departamento de dos ambientes a estrenar ubicado en Capital Federal mientras que los de otras series cobrarán $80.000. De una u otra manera, los afortunados ganadores terminarán el año con una sonrisa de oreja a oreja por ser "solidarios" con los discapacitados. Como es habitual, también recibirán un premio menor aquellos apostadores que hayan logrado cuatro, tres, dos o una cifra.

Loto: Otra vez Quedó Todo Vacante

● EL SORTEO TRADICIONAL DEJO $6.706.291 PARA LA PROXIMA
● MAS DE $2.500.000 SIN DUEÑO EN LA MODALIDAD DESQUITE

Un total superior a los nueve millones de pesos quedó vacante al no registrarse tarjetas con seis aciertos tanto en la jugada Tradicional como en la modalidad Desquite del **Loto**, sorteado anoche en la sede de Lotería Nacional. En el primer sorteo son **6.706.291 pesos** los que no encontraron dueño, mientras que en el Desquite quedaron para mejor oportunidad **2.515.837 pesos**. En cambio, se registraron 11 tarjetas con cinco aciertos, cuyos dueños percibirán una recompensa de 3.088 pesos y 774 con cuatro aciertos, quienes se adjudicarán un consuelo de 21 pesos cada uno. Por otra parte, 10 apostadores recibirán 27.587 pesos cada uno por cinco aciertos en la modalidad "Sale o Sale". En la Yapa hubo 60 ganadores con seis aciertos, quienes recibirán 1.666 pesos, y 1.670 con cinco aciertos, quienes obtendrán 59 pesos cada uno. Las autoridades de Lotería Nacional informaron que para el próximo sorteo, el último del presente año, estará en juego un espectacular pozo que rondará los catorce millones de pesos. En consecuencia, no queda otra que jugarse entero ya que es la última oportunidad del 2000 y en una de ésas la Diosa Fortuna termina salvando a más de uno. Vale aclarar que el miércoles venidero no girarán los bolilleros del Loto, por lo que la próxima edición del poceado tendrá lugar el sábado 30, a las 22.

TRADICIONAL

05 08 20 23 34 42

DESQUITE

00 06 13 26 32 43

SALE O SALE

14 15 20 28 31 39

Al Mediodía Llega el Quini

Esta tarde a partir de las 13.30 se llevará a cabo un nuevo sorteo de **Quini 6**, que guardó en la edición del último miércoles más de siete millones de pesos. Tanto la versión Tradicional como la Revancha tendrán pozos realmente salvadores ya que en el primero de los casos el total acumulado es de **$3.480.149** y en el segundo de **$3.678.295**. Por si fuera poco, y como ocurrió durante todo el mes en curso, el que Siempre Sale tiene garantizados $500.000 y también estarán en danza los $200.000 extras para aquellos que acierten seis de los números que conformen las tres modalidades. Pero la actividad en Santa Fe de la Veracruz no sólo tiene que ver con el Quini 6 ya que media hora antes que éste, es decir a las 13, saldrá a la luz el **Brinco**.

En este caso, la bolsa a repartir será considerablemente menor pero además del pozo para los seis aciertos estarán en juego ocho premios de $1.000 durante un año y por como viene la mano recibir una luquita de arriba cada 30 días es flor de recompensa. En consecuencia, habra que hacer una pausa en el almuerzo y pegarse frente a las pantallas de Cronica T V para palpitar lo que puede ser la salvacion economica del año. Es que hay buena plata en juego...

LOS BINGOS SIENTEN LA COMPETENCIA

En épocas donde la oferta para invertir en escolaso es cada vez más importante, se producen grandes cambios en las recaudaciones entre una y otra variante de juego. El dinero apostado, evidentemente, es siempre el mismo pero ante nuevas propuestas la repartija es cada vez mayor.

Al menos esto es lo que sufrieron en carne propia los responsables de los cinco Bingos porteños, quienes entienden que la apertura de los Casinos, con el flotante a la cabeza, perjudica directamente a sus empresas. A juzgar por los números, nada tan real como sus afirmaciones. Según datos de Lotería Nacional, durante el último trimestre de 1999 los cinco Bingos de la ciudad de Buenos Aires facturaron un 16,74 por ciento menos que en el mismo período de 1998. La caída se debe, según responsables de los Bingos, a que los Casinos captaron al jugador que puede apostar mucho dinero, por ejemplo los orientales. Es clara la diferencia entre el público que elige una u otra opción. La mayoría de los que prefieren el Casino sienten que pueden jugar entre pares ya que para ingresar a los mismos, ya sea el flotante o los del Tigre, hay que presentar un mínimo de $300.

En cambio, en los Bingos capitalinos se reúnen muchas mujeres mayores que encuentran en los salones un lugar de encuentro, donde además de probar fortuna con poco dinero pueden tomar un té con amigas y hasta conocer nueva gente. Al margen de las explicaciones, las estadísticas son claras a la hora de marcar una importante rebaja en las recaudaciones de los Bingos, un furor que movía millonadas impresionantes hasta la apertura de los distintos Casinos de Buenos Aires.

LLUVIA DE MILLONES EN SEGOVIA

MADRID (DPA). - Sobre Segovia caía un fuerte aguacero, pero a los 55.000 habitantes de esta antigua ciudad episcopal al norte de Madrid poco parecía importarles, ya que al mismo tiempo, el Sorteo Extraordinario de la Lotería de Navidad les dejaba una auténtica lluvia de millones. A las 11.15 de la mañana (10.15 GMT) los segovianos se enteraron de que les había tocado "El Gordo", el primer premio de este tradicional sorteo, valorado en nada menos que **255 millones de dólares** (46.500 millones de pesetas).

A esa hora, los niños Adrián y David, del Colegio San Ildefonso de Madrid, que desde hace dos siglos sacan el premio "gordo" de Navidad, literalmente "cantaban" el número ganador, en una ceremonia de tres horas transmitida en vivo y en directo por la televisión y la radio.

En total, la Lotería de Navidad repartió este año 214.000 millones de pesetas (casi 1.200 millones de dólares) en metálico, más que nunca antes.

"Media Segovia se ha hecho rica", dijo emocionada la propietaria de la Administración de Loterías Número 2, Rosa Martín, que vendió de forma íntegra las 155 series del número agraciado con el primer premio, el 49.740. La dueña, sin embargo, no fue tan afortunada, ya que no guardó ningún billete para ella y se quedó con las manos vacías.

No así muchos de sus conciudadanos. Estadísticamente a cada segoviano le correspondió casi un millón de pesetas (unos 5.000 dólares), pero hubo quienes compraron más billetes que otros, de forma que el sorteo dejó algunos nuevos ricos.

"Ya no trabajo más", gritaba un empleado de una zapatería mientras se unía a decenas de personas que celebraban su fortuna descorchando botellas de champán frente a la administración de loterías, ubicada en pleno centro de la ciudad, famosa por su acueducto romano.

Entre los agraciados estaban además el alcalde, José Antonio López Arranz, el deán de la Catedral, Ignacio Matarranz, y muchos comerciantes de la zona. **"Yo me jubilo ahora mismo"**, decía la dueña de una tienda de modas, que ganó 90 millones de pesetas (casi 500.000 dólares).

Aparte de "El Gordo", hubo un segundo premio acumulado de 22.320 millones de pesetas (123 millones de dólares) que recayó en el número 22.207, un tercer premio de 11.160 millones de pesetas (61 millones de dólares) que correspondió al 11.092, así como sustanciosos cuartos y quintos premios.

También en esta edición del sorteo, la pequeña localidad de Sort, enclavada en el macizo pirenaico, hizo honor a su nombre, que significa "suerte" en catalán. La única administración de loterías de esta población de apenas 900 habitantes, "La Bruja de Oro", repartió 1.800 millones de pesetas (casi diez millones de dólares) de uno de los cuartos premios, que recayó en el número 3.088.

Cuando Xavier Gabriel, el propietario, abrió la tienda hace unos años, la gente se burlaba de él. Una administración de loterías en un pueblo como éste no tiene futuro, le decían. Ahora es él quien se ríe: en los pasados cinco años ha repartido unos 25.000 millones de pesetas (137 millones de dólares) en premios y su establecimiento tiene tanta fama que vende billetes de lotería por Internet incluso en Japón.

En lo que constituye todo un fenómeno social, unos 20 millones de españoles, la mitad de la población, jugó este año algún numerito y se gastaron en ello 300.000 millones de pesetas (1.700 millones de dólares).

Debido al elevado precio de los billetes, de 30.000 pesetas (165 dólares), la gente suele comprar los llamados décimos, y esa es la razón por la que, pese a la astronómica suma de los premios, son pocos los que realmente se han convertido en multimillonarios gracias al "Gordo".

La Lotería de Navidad española es la más millonaria del mundo y, a la vez, también la más antigua: hace ya más de 200 años, en 1763, el rey Carlos III organizó un sorteo por estas fechas, si bien el objetivo era llenar las vacías arcas del reino. Desde 1812 la lotería existe tal y como se la conoce en la actualidad.

Gritos de Alegría

Arriba, la poseedora de un billete con el 49740 da rienda suelta a su alegría. Los "niños gritones", como se les llama en España, cantan la grande.

Como Te Veo

Tinelli es un Fenómeno

por ALEJANDRO DI BIASI

En un año donde convivieron interesantes unitarios y buenos periodísticos con una catarata de ciclos chimenteros, vedettes berretas que encarnan discusiones miserables, polémicas forzadas hasta el mal gusto, noticieros demagógicos pensados para desinformar, y **"Expedición Robinson"** que se comió horas de discusión, el **verdadero fenómeno televisivo** de 2000 volvió a ser **Marcelo Tinelli**. Ya desembarcó con sus producciones en España y apuntaló a su productora **Ideas del Sur** con nuevos programas. Pero lo más importante es que revalidó títulos; se convirtió otra vez en el referente del rating y derrotó a **Adrián Suar** y **Julián Weich**, las dos caras más importantes de **Canal 13**, el directo competidor de **Telefé.** Y esto sin invertir mucho. Todo lo contrario, porque debió ajustar costos; decidió limitar los exteriores, trabajar aún más en el estudio y recurrir a ideas tan viejas como "el show del chiste", convocando a participar desde chiquitos hasta mujeres, o desempolvar viejos personajes como el de **Leo** haciendo de viejito o de travesti.

El suceso Tinelli tiene varias formas de certificarse. En esencia, su programa no deja de ser una sucesión de sketches, pero con un bastonero que, en un clima de estudiantina, promueve bromas y no se cansa de hablar de los beneficios de diferentes productos, desde una gaseosa hasta una casa de artículos para el hogar. Parece un esquema sencillo y lo es. **Lo complicado es conseguir otro Tinelli que convoque día a día a millones de argentinos.**

Sin querer caer en el análisis psicológico, bien se puede decir que el muchacho de Bolívar representa el triunfo de los que menos tienen. El muchacho bueno que vino desde un pueblo y se hizo millonario combinando esfuerzo con suerte. Tiene la pinta del vivo del barrio que gano. Y esa victoria la hacen suya los miles de derrotados por un país aletargado, gris, deprimente; especialista en quitarnos la esperanza gracia a una sarta de dirigentes que se hacen los distraídos y sólo gobiernan para su bolsillo.

La corriente intelectual del país no comprende cómo la masa puede perder una hora viendo y escuchando un desfile de bromas infantiles y gracias previsibles. La explicación es fácil. Esa mayoría viene de trabajar diez, doce, quince horas, con la confianza destrozada y un futuro pesimista. O peor aún; luchando día a día por conseguir un trabajo. El fracaso y la insatisfacción son dos buenos motivos para que la gente busque desenchufarse de la realidad y, por un rato, se le dibuje una sonrisa.

Tinelli **sabe bien lo que quiere**. Modifica personajes sin cambiar la estructura de papelitos, música pegadiza y una locutora cuya misión es la risa fácil, tanto que termina siendo insoportable. Y hasta premia o castiga a sus "muñecos"; los condena al olvido, los pone en la congeladora y se anticipa a lo que quiere la gente.

Con **"El show de VideoMatch 2000"** y **"Buenos vecinos"** le ganó a **"Campeones"** y **"Primicias"** (hace lo propio ahora con **"Ilusiones"**). Con **"Fugitivos"** derrotó a **"Sorpresa y media".** También tiene en el aire a **"Totalmente"** (Azul). Y ganó en prestigio con dos muy buenos programas: **"Todo por dos pesos"** y **"Okupas"** (ambos en Canal 7 y con la continuidad asegurada). En el 2001 seguramente ira por más, utilizando el slogan de la Alianza. Aunque a él le está yendo mejor que a una coalición a la que no le sale una redonda. Porque cuando quieren demostrar que el De la Rúa es un tipo con sentido del humor, la realidad le pega dos cachetazos.

CONTINUA EL MISTERIO SOBRE EL CASAMIENTO DE MADONNA

LONDRES (DPA, ANSA).- Luego de su fastuosa y misteriosa boda, la pop-star **Madonna**, vestida con un traje rojo, y su marido, **Guy Ritchie, abandonaron ayer el castillo de Skibo**, en Escocia, por una salida lateral en una Range Rover, hacia un rumbo desconocido. La pareja abordó más tarde un avión privado en el aeropuerto de Inverness, organizado por la compañía aérea British Airways.

Mientras el poblado escocés retoma de a poco su habitual tranquilidad, comenzaron a conocerse los detalles del casamiento más enigmático de los últimos tiempos. Y a tal punto llegó el misterio que muchas horas después de haber ocurrido llegó la confirmación "oficial" de la boda.

La incógnita fue develada por la reverenda que ofició la ceremonia y que solo dijo: **"Ha sucedido"**.

En el aislamiento del castillo de **Skibo**, cerca de Dornoch, en el norte de Escocia, y rodeados de 3.000 hectáreas de parque privado, la anterior "Chica Material" dio el **sí al hombre de sus sueños**, Ritchie, el chico procedente de una fina familia escocesa que durante largo tiempo actuó como si fuera un muchacho normal de un barrio trabajador londinense.

Ritchie, de **32 años**, apareció vestido con un **kilt** (falda escocesa) del clan Tartan "Hunting Macintosh" ante la pastora Brown. Madonna, de 42 años, que entre 1985 y 1989 estuvo casada con el actor **Sean Penn**, lució un vestido de novia creado por la diseñadora de "Chloe", **Stella McCartney**. También este traje fue alto secreto y fue sujeto de numerosas especulaciones. La cantante lució **joyas exclusivas con diamantes incrustados** diseñadas por el joyero de la Quinta Avenida Harry Winston. La pieza más preciada, escribió el diario "The New York Post", es **la cruz de diamantes blancos y azules, de 37 kilates, con cadena de platino, haciendo juego con los pendientes, con montadura siempre en platino y cuatro piedras de 15 kilates**. También los brazaletes fueron creados por Winston para la "Chica Material", con **782 brillantes** cada uno de 126 kilates, y el diseñador declinó revelar si Madonna compró las joyas o simplemente se las prestó para lucirlas en la megafiesta.

Por el contrario, lo que sí era seguro es que **Madonna (Louise Veronica Ciccone)** iba a ser conducida al altar por su padre, **Silvio ("Tony")**. Con ello, se encargaron de afirmar desde su entorno, se consolidaría la emocionante reconciliación del estricto padre católico y su hija.

Como madrina de la boda estuvo la amiga íntima de Madonna y actriz de Hollywood **Gwyneth Paltrow** ("Shakespeare enamorado") y como padrino el productor de cine **Matthew Vaughn**.

Unos **500 periodistas y cámaras** se concentraron en los Highlands escoceses. Tras varios días en medio de una densa niebla, llovizna y frío, la víspera de la boda lograron al menos ver a Madonna y Ritchie unos segundos cuando entraron en la iglesia de Dornoch para bautizar a su hijo **Rocco Ritchie**, de cuatro meses.

El bebé, cuyo traje de bautismo, diseñado por Versace, costó al parecer unos **44.000 dólares**, se quedó dormido durante el acontecimiento. Por ello, probablemente, fue el único al que no emocionó el "Ave María" que cantó su padrino y estrella del rock **Sting**.

La especulación de que **Elton John** cantaría para los recién casados se evaporó cuando el famoso artista apareció como anfitrión de un programa televisivo dedicado a la Navidad. Por otra parte también se desmintió la presencia de **Brad Pitt y Jennifer Aniston,** que nunca fueron vistos por Escocia.

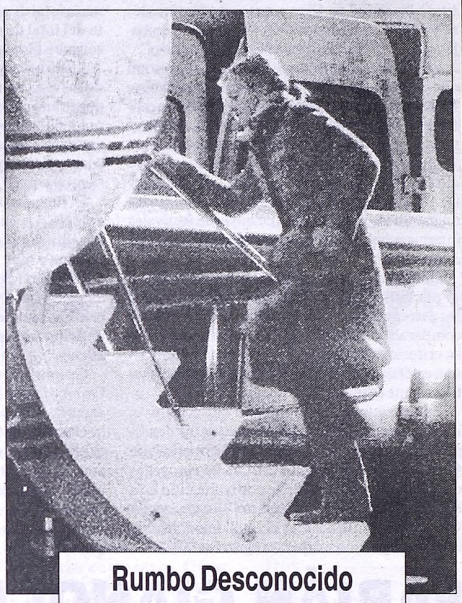

Rumbo Desconocido
Ayer la cantante, su marido y su hijo abordaron un avión sin conocerse el destino.

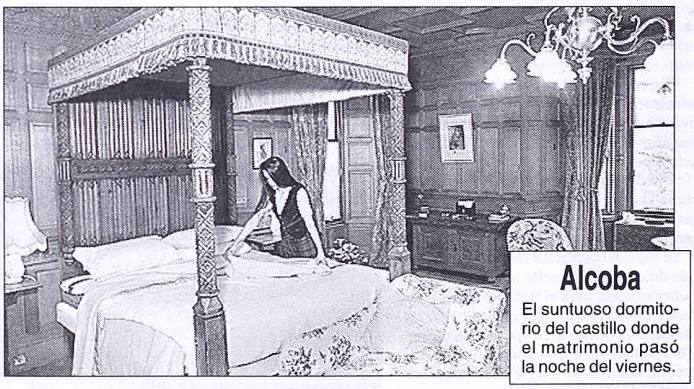

Alcoba
El suntuoso dormitorio del castillo donde el matrimonio pasó la noche del viernes.

La Nueva Película de Nanni Moretti

ROMA (ANSA). - El filme más secreto de Italia, **"La stanza del figlio"** de **Nanni Moretti**, está finalmente terminado y se estrenará localmente en febrero y es más que probable su participación en el festival de **Cannes**, donde su filme precedente **"Aprile"** ganó el **Gran premio especial del Jurado en 1998.** No es por supuesto Moretti quien dio la noticia sino la actriz principal **Laura Morante**, por tercera vez protagonista de un filme del autor, después de **"Sogni d'oro"** (1981) y **"Bianca"** (1984), que animó el reciente festival del cine italiano de Saint Vincent y adelantó que "la trama es esencialmente dramática pero estoy seguro que Nanni logrará arrimarla hacia la tragedia". El filme tuvo un período de preproducción, filmación y montaje, que duró un record de siete meses.

Buscan a Ladrones de Valiosos Cuadros

ESTOCOLMO, 23 (DPA).– La policía sueca intensificó hoy la búsqueda de los tres ladrones armados que ayer robaron un cuadro del pintor holandés **Rembrandt** y dos obras de **Renoir** del Museo Nacional de Estocolmo y huyeron en un bote por los canales de la ciudad.

Los enmascarados ladrones irrumpieron en el museo poco antes del cierre y, amenazando a los desarmados guardas de seguridad y a los visitantes con pistolas y armas automáticas, se llevaron las tres valiosas obras de arte.

"La policía sigue todas las pistas, pero en este momento la investigación no va en ninguna dirección particular", señaló Bjoern Pihlbad, portavoz de la policía de Estocolmo.

Los investigadores trabajaron durante la noche recolectando evidencia de la escena del delito y tomaron declaración a los testigos del robo. **"Ahora debemos analizar el material técnico. También tenemos buenos testimonios de testigos oculares"**, agregó Pihlbad.

Los ladrones amenazaron con sus pistolas a los guardias del museo para que no activaran la alarma, según el relato de los testigos. Nadie resultó herido durante el atraco.

Uno de los testigos pudo llamar a la policía, que tardó 20 minutos en llegar al lugar, según informes de la prensa sueca.

Los criminales incendiaron un vehículo como maniobra de despiste para facilitar su huida, y también colocaron clavos en la calle para pinchar las ruedas de los coches policía que les perseguían, mientras ellos escapaban en un pequeño bote amarrado cerca del museo.

La embarcación desapareció en la oscuridad entre las miles de pequeñas islas del archipiélago de Estocolmo.

La policía peinó la ciudad en coches, barcos y a pie, pero no consiguió ninguna pista acerca del espectacular robo de arte.

Las obras robadas, valoradas en 30 millones de dólares, son el **"Autorretrato"** del maestro holandés Rembrandt y **"Conversación"** y **"Joven parisina"**, del impresionista francés Renoir.

Tommy Lindstroem, un antiguo jefe de la policía nacional, aseguró que el robo estaba **"muy bien planeado"**.

Lindstroem añadió que el estilo del robo y el hecho de que los ladrones estuvieran fuertemente armados indica que los sospechosos probablemente fueran extranjeros, no suecos.

EL DIRECTOR, JOSÉ MIGUEL ONAINDIA, SEÑALÓ QUE FUE UN AÑO EXITOSO Y QUE SE ESTRENARON 46 FILMES NACIONALES

Balance Positivo del Instituto de Cine

Al finalizar el año, el director nacional del **Instituto Nacional de Cine y Artes Audiovisuales (INCAA)**, José Miguel Onaindia, realizó un balance del 2000, que reconoció como "positivo".

Al respecto el titular del Instituto mencionó que durante este año **se estrenaron 46 películas, 10 de las cuales vendieron más de 100 mil localidades**. Además se señaló la búsqueda de la autarquía para el ente que está a su cargo.

"Este fue un año muy exitoso en cuanto a la difusión del cine argentino a nivel nacional e internacional -dijo el funcionario-, como lo demuestran las invitaciones recibidas de festivales internacionales, **en los que la Argentina cosechó 37 premios**".

Onaindia aludió también a un incremento del **17 por ciento en la asistencia del público local a los estrenos nacionales**, casi un millón más en comparación con 1999, lo que no respondería -a su criterio- a la existencia de un movimiento o una estética, sino a la diversidad que caracteriza la presente etapa del cine local.

En este aumento para el año que concluye, traducido en más de **6.300.000 entradas vendidas**, está incluida la asistencia a **"El armario"**, de **Gustavo Corrado**, que se estrena en estos días en Río Gallegos, y la de la coproducción con México **"Un dulce olor a muerte"**, lo que -según Onaindia- podría acercar el total de público de los films argentinos al que se registró en 1954.

Según Onaindia, **"esto significa, dentro de la masa total de espectadores, que un 19,8 por ciento del total de entradas vendidas en 2000 lo fueron para films argentinos"**.

"Ello hace de la cinematografía argentina una de las más exitosas del mundo, sólo superada por Francia, Dinamarca e Italia (y por supuesto por los Estados Unidos, China e India, que gozan del favor de enormes mercados internos), en cuanto a espectadores que van a ver películas de su propio país".

El funcionario encomió, además, **"la alianza del INCAA con Canal 7 y Radio Nacional**, que ha sido beneficiosa para fomentar la difusión del cine y muy útil para poner en conocimiento del público los estrenos", y defendió su política diciendo que, **"como no existe ninguna línea de créditos para lanzamientos, yo opté por otorgar anticipos de subsidios para gastos de copias y afiches"**.

Consultado sobre sus próximos pasos, Onaindia confió que su deseo es "llegar a un acuerdo por consenso con las federaciones que nuclean a exhibidores de multipantallas y a los exhibidores tradicionales para mejorar las condiciones de exhibición y lanzamiento de las películas argentinas", un reclamo permanente de los realizadores.

En cuanto a la situación del INCAA, señaló que se produjo "un reordenamiento administrativo y financiero, se generó todo un sistema de concursos y se lo está gobernando como lo exige la ley, con todos los órganos del Consejo Asesor y la Asamblea General, con lo cual se logró una política de participación de todos los sectores del cine en el gobierno del Instituto".

Como otros aciertos de la actual gestión estimó "el régimen de facilidades de pago para que los productores pudieran saldar sus deudas, que estaban incrementadas por la aplicación de intereses muy altos", así como el pase del **Festival de Mar del Plata a marzo** (del 8 al 17), **"lo que me parece un logro y estoy muy confiado en su éxito"**.

"El comité de selección de Mar del Plata está viendo gran cantidad de películas para distintas muestras -apuntó- y consideramos que vamos a llegar a exhibir unas **150 películas,** además de que ya se están confirmando los nombres de los jurados, que serán anunciados el 10 de enero en el Auditorium de Mar del Plata".

"El presupuesto originario del Instituto fue este año de **30.200.000 pesos, al que se sumó en mayo una partida de 4 millones del presupuesto de 1999**. Ahora esperamos que el jefe de Gabinete decida también un incremento del presupuesto de este año de 8 millones, que nos va a permitir saldar prácticamente la totalidad de las deudas de subsidios generada en otras gestiones", añadió.

Onaindia precisó también que la mitad de los 30 millones del presupuesto para el 2001 estará destinada al pago de subsidios, tras lo que habrá una partida destinada a créditos, así como otras para el mantenimiento de la **Escuela Nacional de Experimentación y Realización Cinematográfica (ENERC)** y del mismo Instituto.

"Mis objetivos son recuperar la autarquía del Instituto -agregó-, **ya que tenemos un proyecto de ley y esto significa recuperar la libre administración de los fondos del cine y recuperar la totalidad de la recaudación (actualmente, Economía se queda con el 50 por ciento del monto recaudado por la venta de entradas para el cine argentino)"**.

El titular del INCAA también destacó el inminente convenio con Cancillería para la difusión conjunta del cine argentino en el exterior, con oficinas de difusión de los films nacionales en **Madrid, Londres, Los Angeles y Río de Janeiro**, que luego se extenderían a otros lugares.

"Creo que para que la tarea de este año se consolide es necesaria una instrumentación jurídica que le dé seguridad; **el cine argentino ha demostrado que es una industria posible**, con pujanza, en pleno crecimiento, y hay que consolidar este proceso con mecanismos como **la nueva reglamentación de la Ley de Cine**, que les den seguridad a los productores", puntualizó el funcionario.

FABIÁN GIANOLA ES "EL ULTIMO DE LOS AMANTES ARDIENTES"

A partir del jueves, la temporada marplatense contará en su cartelera con **"El último de los amantes ardientes"**, de Neil Simon, que desde el escenario del teatro Provincial protagonizará el actor **Fabián Gianola**, acompañado por las actrices **Reina Reech, Ana Acosta y Emilia Mazer.** Hace varias temporadas, la pieza fue uno de los resonantes éxitos del actor **Oscar Martínez,** versión que Gianola no tuvo oportunidad de ver pero que, a pesar de todo, influyó en su decisión.

"En realidad, esta obra la acepté por la admiración que tengo por Oscar Martínez. Para mí interpretar una pieza hecha por él es una especie de honor", confió el actor.

"No me da temor repetir piezas ya estrenadas, porque yo las desarmo todas y las vuelvo a armar -dijo con humor- **como un auto".**

Se considera un actor fácil de dirigir, capaz de escuchar mucho al director y no poner excusas para el trabajo. Cuando le dan una indicación trata de ponerla en práctica. A pesar de su apariencia desestructurada y su amplia trayectoria en comedias livianas, se define como un actor disciplinado.

"Esta obra tiene toda la diversión que la gente habitualmente espera de mí, pero es también un texto inteligente y además ofrece la posibilidad de reflexionar y mostrar una verdad más profunda", comentó.

Paralelamente a las virtudes de la pieza, **"mi elección responde a una necesidad de crecer, de tratar de mejorar y de aprender a partir del trabajo",** sostuvo.

Gianola encuentra puntos de semejanza con el personaje y algunos otros claramente diferentes. Se reconoce en el personaje, en la timidez, en el carácter retraído y en la inocencia ante algunas cosas, en cambio se siente distanciado en los arranques de violencia que tiene el protagonista. Sin embargo, el actor diferenció lo personal y lo estrictamente actoral. En la obra **"Los 90 son nuestros"** tenía una escena muy violenta con **Fernán Mirás,** que asumió sin conflicto alguno.

"En realidad, el problema no es en el teatro porque el actor tiene cierta impunidad, sabe que puede salir y que la acción no es verdadera ni quedará incorporada a su personalidad o a su historia, pero me asusta la violencia en la realidad, en la vida", se apresuró a aclarar.

Al hablar con Gianola se hace inevitable la referencia a su padre y a la influencia sobre la decisión de seguir el camino del teatro.

Fabián asegura que no hubo mandato por medio; recuerda que cuando era chico le decía a su padre que sabía lo que no quería ser: actor.

"Me di cuenta que era un tácito reproche cuando lo descubrí en mi hija -confesó-. **Ella se pone celosa cuando salgo con ella y me piden autógrafos, o me tengo que sacar fotos. Un día me di cuenta que ella quedaba fuera de la foto y a partir de ese momento siempre la incluyo. Pero de todos modos, no le gusta nada".**

Seductor
Gianola se luce en el rol principal de la obra que se estrenó en Mar del Plata.

El trío Los Panchos sigue enamorando a los españoles

MADRID, 23 (DPA) - El trío Los Panchos vuelve a cosechar laureles en España con su último disco, **"Mil años más de amor"**, informa hoy el periódico español "El País".

Este último trabajo de Los Panchos, una entrega de **"boleros remozados"** (una "modernización" de sus temas clásicos) está por novena vez consecutiva en las listas de "superventas" españolas.

Una de las novedades es que el trío grabó –en directo– con artistas como **Manolo Tena, Juan Carlos Calderón, Nacho Mastretta y Tamara**, entre otros.

El –desde 1977– cantante solista del famoso trío, **Rafael Basurto Lara**, asegura que este nuevo disco, aparecido recientemente en el mercado español, está dedicado a todas las generaciones, no solo a los nostálgicos.

"Siempre insisto en que nuestros boleros no están dedicados exclusivamente a las personas mayores. Tratan de asuntos eternos y me encantó que hubiera vocalistas españoles tan jóvenes como Tamara que entendieran esas letras maravillosas. O músicos bien vanguardistas como Nacho Mastretta, que además es medio mexicano".

"Nuestros arreglos son antañosos, pero admiten innovaciones. Prontito habrá más novedades", asegura el solista de Los Panchos, un grupo que empezó con ese nombre su andadura musical en 1944.

Su estilo "romántico" es famoso en todos los países caribeños y del resto de América latina, además de en España.

"En Puerto Rico, Cuba o Colombia todavía se celebran festivales de tríos que son verdaderos acontecimientos multitudinarios", asegura Basurto.

"Cada país tiene sus tríos preferidos, pero Los Panchos fueron los únicos que eran aceptados internacionalmente; en Japón, cada ciudad tenía sus Panchos, como los Panchos de Kyoto. De hecho, el grupo se fundó en Nueva York, así que estaba predestinado", asegura.

Basurto recuerda a **Alfredo Gil** (el Güero, como le llamaban), prestigioso guitarrista requinto y miembro fundador del trío original, fallecido el año pasado de una cirrosis hepática.

LE ROBARON LOS ANTEOJOS A LA ESTATUA DE JOHN LENNON

LA HABANA, 23 (Reuters). - La "beatlemanía" parece seguir viva en Cuba: a una estatua de **John Lennon**, inaugurada recientemente en un parque de La Habana, le han robado los espejuelos.

"Las gafas estaban ajustadas al pelo del mítico músico y simplemente las arrancaron", dijo el desolado creador de la estatua, el cubano **José Villa**, en declaraciones publicadas el sábado por el periódico estatal "Juventud Rebelde".

La estatua al autor de "Imagine" y "Love" había sido inaugurada por el presidente **Fidel Castro** y por el cantante y trovador cubano **Silvio Rodríguez** el pasado 8 de diciembre, coincidiendo con el vigésimo aniversario de su asesinato.

Según Juventud Rebelde, el robo, llevado a cabo por algún **"fanático o ladrón no se sabe con qué objetivo"**, se produjo el jueves pasado durante un momento de ausencia de uno de los custodios que vigilaban la obra en bronce de Lennon sentado en un banco.

"A partir de ahora, su estatua y su banco serán mejor cuidados por los custodios que se turnarán diariamente", añadió el diario.

En la década de 1960 y 1970, la música de los Beatles, considerada en la isla como señal de protesta, no era bien vista por las autoridades.

Pero, en el aniversario de su asesinato, las autoridades cubanas prepararon un homenaje especial y elogiaron a Lennon **"por ser el paradigma de intelectual libre y creador, comprometido con su tiempo"**.

"LOS TUCU-TUCU" FESTEJARON

El Conjunto Folclórico Celebró sus 40 Años de Trayectoria y sus Integrantes Fueron Declarados "Ciudadanos Ilustres"

El conjunto folclórico tucumano **Los Tucu-Tucu** festejó en la noche del viernes sus 40 años de trayectoria con el canto en un recital que se realizó en la Plaza Independencia de la capital tucumana, ante cerca de 5.000 personas.

Organizado por la Municipalidad local, con entrada gratuita y la propuesta de que cada espectador depositara un juguete con fines benéficos, el recital, que duró poco más de una hora y media, permitió a Los Tucu-Tucu interpretar sus más reconocidas composiciones y estrenar otras de su reciente álbum, **"Vida"**.

En un alto del concierto -que se desarrolló sobre un escenario en la puerta de la Intendencia (la tradicional Casa Nogués), mirando hacia la Plaza Independencia-, el intendente de la ciudad, Raúl Roque Topa, declaró **"ciudadanos ilustres"** a los cuatro Tucu-Tucu.

Además, Topa entregó a cada músico las llaves de la ciudad y una plaqueta recordatoria por sus 40 años de carrera artística.

En la primera parte del recital, los clásicos **"Me presento, Tucumán"**, **"Arriando caminos"**, **"Canción de las simples cosas"**, **"El zafrero"** y **"No quisiera quererte"** encendieron el aplauso del público, en buena parte integrado por familias enteras.

En la segunda parte del recital, los temas nuevos **"Abrázame"**, **"Que te quiera nadie"** y **"Anoche no dormí"** se reunieron con uno de los himnos del conjunto: la zamba de Jorge Milikota **"Jazmín de luna"**.

Uno de los momentos más emotivos de esta velada inolvidable para el pueblo tucumano ocurrió cuando subieron al escenario dos ex integrantes de Los Tucu-Tucu, **Carlos "Chango" Palisa y César "Coco" Martos**.

Durante 10 años, en la década del '70, Martos formó parte del grupo, y aún hoy, con su voz intacta, mantiene el tono melódico de aquella época.

Juntos cantaron **"El mundo es de los dos"**, **"Mujer, niña y amiga"**, **"El gatito de las peñas"**, **"Pescador y guitarrero"** y **"Luna tucumana"**, con el acompañamiento, como multitudinario coro, de numerosos espectadores.

Mientras sonaba "Luna tucumana", los fuegos de artificio iluminaron el cielo de la nublada y calurosa noche de la capital provincial.

Los acordes de **"La vidala del tucu-tucu"**, **"Campo afuera"**, **"Nada tengo de ti"**, **"Candombe para José"** y **"La pobrecita"** pusieron el punto final al concierto.

Ricardo Romero, Roberto Pérez, Carlos Sánchez y Héctor Bulacio -los actuales Tucu-Tucu-, vivieron su gran noche con motivo de los festejos de sus 40 años con el canto, como preámbulo a la gira que, con motivo de las jornadas festivaleras del verano, realizarán por distintos escenarios del país.

Natalia Oreiro en Viña del Mar

SANTIAGO, Chile, (Télam-SNI).- Ya confirmaron su presencia en la próxima edición del **Festival Internacional de la Canción de Viña del Mar** que se realizará en febrero: **Natalia Oreiro** y los cantantes españoles **Alejandro Sanz, Miguel Bosé y Ana Torroja.**

Así lo anunciaron sus organizadores, quienes confirmaron a los grupos chilenos **La Ley**, de rock, y **Gondwana**, de reggae.

Alejandro Sanz llegará al escenario de la Quinta Vergara como una de las estrellas de la música latina, tras el éxito de ventas conseguido con sus producciones **"Viviendo de prisa"**, **"Si tú me miras"**, **"Alejandro Sanz III"**, **"Más"** y **"El alma al aire"**. Por su parte Ana Torroja y Miguel Bosé regresarán al país precedidos del éxito de **"GiraDos"**.

En tanto Natalia Oreiro, que se hizo famosa en Chile como protagonista de la telenovela **"Muñeca brava"**, ha tenido éxito con su último disco, del que el tema **"Tu veneno"**. Además la comisión organizadora del Festival confirmó al animador chileno **Antonio Vodanovic** en la presentación del certamen y admitió mantener conversaciones con0 **Cecilia Bolocco.**

El Teatro Cervantes Cumplirá 80 Años

El **Teatro Nacional Cervantes** se vestirá de gala para celebrar sus **80 años** de existencia desarrollando, a lo largo de la temporada 2001, una serie de actividades especiales que incluirán homenajes a **Antonio Cunill Cabanellas, a Teatro Abierto y al gran actor italiano Vittorio Gassman** al cumplirse el primer año de su muerte. Todos los espectáculo serán con entrada libre y gratuito.

En agradecimiento por el afecto que el público porteño les había profesado desde su primera aparición en el Teatro Odeón en 1897 (en plena luna de miel), los actores españoles **María Guerrero y Fernando Díaz de Mendoza** decidieron construir el teatro como un homenaje a la ciudad de Buenos Aires. En **1919** comenzó la construcción del ambicioso proyecto, que contemplaba una disposición interna de la sala idéntica a la del **Teatro Nacional Español de Madrid** y un frente que reprodujera el de la **Universidad de Alcalá de Henares.**

La voluntad de los actores era que cada detalle reflejara la cultura de la Madre Patria y, literalmente, toda España trabajó para el teatro.

El teatro Cervantes se inauguró el **5 de setiembre de 1921** con la puesta de **"La dama boba"**, de Lope de Vega, representada precisamente por la compañía Guerrero-Díaz de Mendoza. Luego de variadas vicisitudes que derivaron en serios problemas económicos, el Cervantes **fue adquirido por el Estado en 1926**, durante la presidencia de Marcelo T. de Alvear.

Antonio Cunill Cabanellas fue designado primer director general. Lo sucedieron, con el tiempo, **Armando Discépolo, Elías Alippi, Enrique de Rosas, Orestes Caviglia, Luisa Vehil, Osvaldo Bonet, Rodolfo Graziano y Osvaldo Dragún**, entre otros, hasta llegar a **Raúl Brambilla**, el actor y director cordobés que hoy dirige los destinos del teatro.

La mañana del **10 de junio de 1961** fue una jornada dramática para el mundo de la escena, pues un cortocircuito provocó un incendio que destruyó totalmente la sala del Cervantes. Recién el **19 de junio de 1968 el Nacional Cervantes** volvió a abrir sus puertas, con el primero de una serie de conciertos de la Orquesta Sinfónica Nacional.

Por su parte el Area de Extensión Cultural del Cervantes, coordinada por Luis Mazas, programó una serie de actividades que, a lo largo del año, celebrarán el aniversario fundacional del teatro. Por ejemplo, a partir del 9 de marzo se realizarán reportajes públicos a importantes figuras de la escena como son **Norma Aleandro, Alejandra Boero, Roberto Cossa, Graciela Dufau, Virginia Lago, Pepe Soriano y China Zorrilla, entre otros.**

Desde marzo también **"Hablarán los Maestros del Teatro Nacional"**, a manera de clases magistrales. Comprometieron su presencia, entre otros, **Oscar Barney Finn, Julio Baccaro, Leonor Manso y Eduardo Rovner.** En abril, durante el ciclo **"Teatro en el cine"**, se exhibirán 35 filmes que resaltarán el aporte del teatro a la cinematografía.

Paralelamente, en la Sala Luisa Vehil (Salón Dorado) se llevará a cabo el **"Programa en imágenes"**, que consistirá en una muestra de fotografías de teatro. Entre el **25 y el 29 de junio** se concretará el **"Homenaje a Vittorio Gassman a un año de su muerte"**, **que contará con la presencia de la viuda y los hijos del actor**. Se presentarán películas del divo italiano, y figuras argentinas leerán textos interpretados por el fallecido Gassman.

ROCKERO CON TENENCIA DE DROGA

LONDRES, 23 (DPA).- **Mick Hucknall**, de 40 años, cantante del grupo **"Simply Red"** recibió una advertencia de la policía británica por estar en posesión de drogas, informa hoy el diario "The Sun".

La policía descubrió en su casa un vaso lleno de cocaína y un trozo de cannabis del tamaño de una pelota de golf.

Estas informaciones fueron confirmadas por la policía británica, en Londres.

Las pesquisas en la casa del cantante se realizaron a fines de noviembre pasado, después de que una mujer acusara a Hucknall de haberla violado.

Aunque esta acusación resultó falsa, los agentes descubrieron la droga en el domicilio del artista, que admitió el hecho y por ello fue amonestado. Su patrimonio se calcula en unos 60 millones de dólares y se estima que irá en aumento con el correr de los años, dado el éxito mundial que tiene el grupo.

BRASILEÑO EN TERAPIA INTENSIVA

SAN PABLO, 23 (DPA).- El estado de salud del roquero brasileño **Joao Gordo**, es "regular" informó un boletín médico divulgado por el Hospital Nove de Julho, donde el cantante y presentador de la emisora MTV fue internado anoche en la Unidad de Tratamiento Intensivo (UTI), a raíz de problemas cardíacos y respiratorios,

Según el informe, el líder del grupo de rock **"Ratos do Porão"** ingresó a la clínica con arritmia cardíaca e insuficiencia respiratoria -causadas por su peso excesivo y por el tabaco-, pero mejoró considerablemente tras recibir medicamentos.

Además de su actividad musical, Joao Gordo, de 36 años, comanda el programa **"Gordo a Go Go"**, un programa semanal de entrevistas difundido por la MTV y que tiene una considerable audiencia en casi todo el territorio brasileño. A pesar del hermetismo de los médicos se confía en el restablecimiento del popular músico.

TIEMPO

MAXIMA
22°7 a las 13.50

MINIMA
15° a las 7.05

TEMPERATURAS HORARIAS

6 hs.	15° 6
7 hs.	15° 2
8 hs.	16° 1
9 hs.	18°
10 hs.	18° 8
11 hs.	20° 5
12 hs.	21° 7
13 hs.	22° 6
14 hs.	21° 9
15 hs.	22° 2
16 hs.	22°
17 hs.	21° 5
18 hs.	21° 2
19 hs.	20° 1
20 hs.	19° 1
21 hs.	18° 7
22 hs.	18° 3
23 hs.	18°

HUMEDAD MAXIMA: 74% a las 8.

INDICE MAXIMO DE CONTAMINACION AMBIENTAL: 2,8 partes por millón.

VALOR MAXIMO ACEPTABLE: 9 p.p.m.

PRONOSTICO PARA HOY

Nubosidad variable. Tiempo inestable hacia la tarde o noche con baja probabilidad de chaparrones aislados. Fresco durante la mañana, luego cálido. Humedad en aumento. Vientos leves a moderados del Noreste, rotando al sector Norte. Mínima: 13°. Máxima: 29°.

PERSPECTIVAS PARA MAÑANA

Nubosidad variable. Tiempo inestable. Temperatura en ascenso. Húmedo. Vientos moderados del sector Norte.

"TOMESE" SU TIEMPO EN EL 4514-8062/66

(Servicio Meteorológico Nacional)

TELEVISION

10.00 2 CAMPEONES
Programa de automovilismo. Conducción: Carlos Alberto.

11.00 7 UN PUEBLO
Programa de interés para la comunidad judía.

9 DRAGON TALES
Infantil.

11.30 7 EL KAIROS DEL PADRE FARINELLO
Programa solidario.

9 FOX KIDS
El mundo de Bobby. Infantil.

12.00 7 PREVENIR
Un programa de la Policía Federal.

9 CREER O REVENTAR
Prorama sobre hechos espectaculares. Conducción: Andrea Campbell y Chiqui Abecasis.

11 SUPERMATCH
Competencias deportivas realizadas en Alemania.

12.30 11 SABOR A MI
Programa de cocina conducido por Maru Botana.

13.00 2 KILOMETRO POR HORA
Todo sobre autos, lanzamientos, presentaciones, servicios y entretenimientos. Conducción: Sergio Goycochea.

7 TV REGIONAL
Videos provinciales.

9 EL SHOW DE TOM Y JERRY Y LA PANTERA ROSA
Dibujos animados.

13 CINE DE COLECCION NACIONAL
1º) "Los irrompibles", con Graciela Alfano y Jorge Martínez. 2º) "La vida continúa", con Sandro y Ricardo Bauleo. 3º) "Capitán Ron", con Kurt Russell y Martin Short.

13.30 7 GRAVEDAD ZERO
Programa sobre deportes extremos, turismo nacional e internacional.

14.00 2 TROPICALISIMA
Programa musical conducido por Mariano Iudica.

7 SIN ESTRIBOS
Hoy: Dúo Coplanacu, Mercedes Sosa y Los Chalchaleros en el Luna Park. Conducción: Hernán Rapela.

9 EL GARAGE
Magazine del automóvil conducido por Ursula Vargués.

11 EL PORTAL DE LAS MASCOTAS
Dos horas dedicadas a los animalitos. Conducción: Raúl Portal.

15.00 7 EN LAS MEJORES SALAS

9 CINE
"Fin de semana en el campo", con Jack Lemmon y Dudley Moore.

16.00 7 TV EDUCATIVA
Conducción: Rosana Errasti.

11 NOTICIAS DEL FUTURO
Serie con Kyle Chandler, Fisher Stevens y Shanesia Davis.

17.00 9 CINE DEL DOMINGO
"La leyenda de Gatorface", con David Johnson y Pam Hyatt.

11 MARTILLO HAMMER
Serie con David Rasche.

18.00 2 ESPECIAL DE DIBUJOS ANIMADOS
Series infantiles.

7 FUTBOL DE COLECCION
Deportivo.

11 SUPER AGENTE 86
Comedia en serie con Dom Adams y Barbara Feldon.

19.00 7 LOS DOCUMENTALES DE LA BBC DE LONDRES
Material fílmico.

9 LOS NOCHEROS EN EL ESPECIAL DE TELEKINO
Musical.

11 MI FAMILIA ES UN DIBUJO
Telecomedia con Germán Kraus y Stella Maris Closas.

13 LA AVENTURA DEL HOMBRE
Hoy: "Tiburones y rayas". Documental.

20.00 2 CINE DEL DOMINGO

7 AL FILO DE LAS IDEAS
Entrevistas.

9 FE TROPICAL - LA MISA DEL PUEBLO
La Misa Criolla de Ariel Ramírez.

11 FUGITIVOS DE LA CIUDAD
Programa de entretenimientos conducido por Matías Martín.

13 CINE 13
1º)"Corazones prestados", con Roma Downey y Héctor Elizondo. 2º) "Navidad en Connecticut", con Dyann Cannon y Kris Kristofferson.

21.00 7 TIERRA SANTA
Programa especial de Navidad.

9 PUNTO DOC2
Periodístico conducido por Rolando Graña y Daniel Tognetti.

22.00 2 LOS TRES TENORES
Especial con Luciano Pavarotti, Plácido Domingo y José Carreras.

7 MISA DE GALLO
En vivo desde el Vaticano.

9 CINE DEL DOMINGO
"Loco e impulsivo amor", con Matthew Perry y Salma Hayek.

11 MISA DE NAVIDAD
En vivo desde Roma.

23.00 2 POR ESE PALPITAR
Unitario con Emilia Mazer, Andrea Pietra, Antonio Birabent, Carlos Santamaría y Alejandra Darín.

24.00 7 LAGUNA ROJZMAN
Invitados: Dr. Bartolomé de Vedia y Dr. Marcos Aguinis. Conducción: Monseñor Justo Laguna y Rabino Mario Rojzman.

13 MISA DE NAVIDAD
En vivo desde Roma.

Deseos de Sabina Para los Argentinos

ENTRE OTRAS COSAS QUIERE QUE EL FMI PERDONE LA DEUDA Y QUE BOCA GANE TODO

Un Personaje del Arrabal

A pesar de ser español, Joaquín Sabina se enorgullece de Buenos Aires y Maradona y pide que "Chacho" Alvarez vuelva.

El versátil **Joaquín Sabina,** que acaba de editar su álbum doble titulado **"Nos sobran los motivos"**, hilvanó para los argentinos una lista de deseos y buenaventuras para estas fiestas. Además anticipó desde Madrid que está haciendo canciones nuevas, pintando y escribiendo un libro de sonetos y contó la historia de por qué no fue autorizado a grabar **"Mano a mano"**.

En su estilo cáustico y tierno Sabina redondeó su lista de deseos para la Argentina en estas fiestas, el notable español concluyó: **"Que el Fondo Monetario Internacional se meta por el c... la deuda externa y la perdone de una buena vez, que De la Rúa se atreva a poner un poco más en el gobierno, que Chacho Alvarez vuelva, que Boca gane todos los torneos, que Diego Maradona viva muchísimos años, que el tango se baile en todas las esquinas y que por favor, cuando vuelva este pobre españolito que los ama, estén en la primera fila del Rex aplaudiendo como sólo ustedes saben hacerlo".**

En relación con su última producción, "Nos sobran los motivos", compuesta por dos CD, Sabina hace gala de su reconocida capacidad para "domar multitudes" y a la vez crear un clima intimista y cercano. **"El disco está dividido en dos por el motivo de que quisimos hacer una parte eléctrica y una acústica que es la de la habitación de un hotel. Se parece mucho a como lo habíamos soñado, sin maquillaje tal cual somos, con un alto grado de complicidad"**, dijo el compositor.

Con referencia a la ausencia en estos CD de temas grabados en vivo durante sus shows en Buenos Aires, Sabina señaló: "Pasó que para poder incluir los temas grabados en la Argentina llegamos tarde, porque el material estaba casi listo. **Sí quisimos grabar mi versión del clásico 'Mano a mano', pero no me la dejaron usar los herederos de los autores de esa obra".**

Al respecto señaló: **"Siempre ocurre que esos personajes son más papistas que el Papa. Nosotros le habíamos hecho una adaptación, pero no nos permitieron grabar esa actualización y por eso nos vinimos un poco abajo"**, comentó.

Refiriéndose a su demora en grabar un álbum en vivo desde **"Viceversa"** realizado en 1987, Sabina aclaró: "Siempre al momento de grabar en vivo teníamos 30 o 40 canciones y no podían ir todas. En este caso los conciertos que hicimos nos emocionaron mucho y pensamos que había que grabarlos".

Para no confundir las motivaciones, el trovador español aclaró: "Nunca fui de la idea de hacer un disco en vivo porque no tenga nuevas canciones o solamente para vender versiones de canciones viejas. Como los temas están cambiados, distintos, destrozados, decidí que podrían grabarse y cumplimos absolutamente el cometido".

Sabina también comentó: **"Además de hacer shows, estoy componiendo, revisando algunas canciones, he vuelto a pintar y dentro de poco edito un libro de sonetos. Estoy haciendo cualquier cosa para no verme solo en casa mirando la televisión".**

En referencia al libro que sobre su vida apareció recientemente en la Argentina: "Sí sé que salió un libro de esos que se dicen biografías no autorizadas, me trata bien, **pero creo que mi biografía son mis canciones".**

En cuanto a su amor por Buenos Aires, Maradona y Boca, el trovador de letras irónicas afirmó: **"Buenos Aires es mi casa y no puedo estar mucho tiempo sin ir. Maradona es un artista en el estilo más alto de la palabra, que no ha salido de la esquina de su casa a pesar de su fama".**

GUIA DE CINES Y TEATROS ★ GUIA DE CINES Y TEATROS ★ GUIA DE CINES Y TEATROS ★

CINES

Nota: "Hoy" no hay actividad cinematográfica, mañana las funciones comienzan después de las 18 hs.

ZONA CENTRICA

AMERICA. Av. Callao 1057. Tel.: 4811-3818. A las 12.50, 15.10, 17.35, 20.05 y 22.35 hs.: **Hombre de familia**. S/R. Sáb. trasn.

ATLAS LAVALLE. Lavalle 869. Tel.: 4322-1936. A las 13.30, 15.50, 18.10, 20.30 y 22.50 hs.: **El protegido**. P/13. Sáb. trasn.

ATLAS SANTA FE. Santa Fé 2015. Tel.: 4823-7878.
• **Sala 1**. A las 13, 14.40, 16.30, 18.30, 20.30 y 22.20 hs.: **Pollitos en fuga**. (En castellano). S/R. Sáb. trasn.
• **Sala 2**. A las 13.40 y 15.40 hs.: **102 dálmatas**. (En castellano); 18, 20.20, 22.50 y sáb. trasn. 1.15 hs.: **Un vuelco del corazón**. S/R.

CINEMARK. Alicia Moreau de Justo 1960 (Puerto Madero). Tel.: 4315-3008.
• **Pollitos en fuga**: 12.30. 14.50, 17, 19.30 y 21.50 hs. (En castellano). S/R. Viernes y sáb. trasn.
• **El protegido**: 12, 14.25, 16.50, 19.15, 21.40 y 22.20 hs. P/13. Viernes y sáb. trasn.
• **Fin de semana de locos**: 20.30 y 23 hs. P/16. Viernes y sáb. trasn.
• **102 dálmatas**: 12.40, 15.10, 17.30 y 20 hs. (En castellano). S/R.
• **Pokémon 2000** (La película): 13, 15.30 y 18 hs. (En castellano). S/R.
• **Un vuelco del corazón**: 12.20, 15, 17.40, 20.15 y 22.50 hs. S/R. Viernes y sáb. trasn.

COMPLEJO DEL CINE ARGENTINO "TITA MERELLO". Suipacha 442. Tel.: 4322-1195. (Pl.: $ 3.50).
• **Sala "Mirtha Legrand"**. A las 13.20, 15.35, 17.50, 20.05 y 22.20 hs.:
NUECES PARA EL AMOR
Dir.: Alberto Lecchi, con Gastón Pauls. P/13.
• **Sala "Amelia Bence"**. A las 15.30 y 20 hs.:
FELICIDADES
Dir.: Lucho Bender, con Alfredo Casero. P/13; 13.20, 17.45 y 22.05 hs.:
EL ASADITO
Dir.: Gustavo Postiglione. P/13.
• **Sala "Delia Garcés"**. A las 13.40, 16.10, 18.45 y 21.20 hs.:
NUEVE REINAS
Dir.: Fabián Bielinsky, con Ricardo Darín y Gastón Pauls. P/13.

COSMOS. Av. Corrientes 2046. Tel.: 4953-5405.
• **Sala I**. A las 15, 16.40, 18.30, 20.30 y 22.30 hs.:
LA PROMESA
(Bélgica-1996). Dir.: Luc y Jean-Pierre Dardenne. P/13. Ent.: $ 7 (martes y miércoles todo el día y lunes a domingo hasta 16 hs: $ 3,50).
• **Sala II**. A las 18.50 hs.:
ASALTAR LOS CIELOS
Dir.: Julio López Linares y Javier Rioyo; 13.30, 17.10 y 21 hs.:
LA NOVIA POLACA
(Holanda). Dir.: Karim Traidia. P/16; 15.10 y 22.40 hs.:
LOS QUE ME AMAN TOMARAN EL TREN
(Francia). Dir.: Patrice Chereau, con Jean-Louis Trintignant. P/18. Ent.: $ 5 (martes y miércoles todo el día y lunes a domingo hasta 16 hs: $ 3).

GALERIAS PACIFICO. Florida 753. Tel.: 4319-5357. Pl.: $ 7 (miércoles todo el día y lunes a sábado hasta las 16 hs.: $3,50)
• **Sala 1**. A las 16.10 y 20.40 hs.:
LA CENA
Dir.: Ettore Scola, con Vittorio Gassman. P/13; 13.50, 18.30, 22.40 y sáb. trasn. 1.10 hs.:
ALTA FIDELIDAD
Con John Cusack. P/13.
• **Sala 2**. A las 13.20, 15.30, 17.40, 20 y 22.10 hs.:
FIN DE SEMANA DE LOCOS
Dir.: Curtis Hanson, con Michael Douglas. P/16. Sáb. trasn. 1 h.
• **Sala 3**. A las 13.30, 16.20, 19.30 y 22.20 hs.:
AMORES PERROS
(México). Dir.: Alejandro González Iñarritu. P/18. Sáb. trasn. 1 h.
• **Sala 4**. A las 13.40, 15.50, 18, 20.10 y 22.30 hs.:
NUEVE REINAS
Dir.: Fabián Bielinsky, con Ricardo Darín y Gastón Pauls. P/13. Sáb. trasn. 1.10 hs.

LORANGE. Av. Corrientes 1374. Tel.: 4373-2411. A las 14.30, 16.35, 18.40, 20.45 y 22.50 hs.:
SED DE MAL
Dir.: Orson Welles, con Marlene Dietrich. P/13. Ent.: $ 7 (martes y miércoles todo el día y jueves a lunes hasta 16 hs.: $ 3,50). Estacionamiento s/cargo en (Corrientes 1494).

LORCA. Av. Corrientes 1428. Tel.: 371-5017. Pl.: $ 7 (martes y miérc. todo el día y jueves a lunes 1ra. función: $ 3,50).
• **Sala 1**. A las 14.50, 17.20, 19.50 y 22.20 hs.:
MEMORIA
(Voyages). Francia. Dir.: Emmanuel Finkiel. S/R.
• **Sala 2**. A las 14.10, 16.20, 18.30, 20.40 y 22.50 hs.:
MUERTOS DE RISA
(España). Dir.: Alex de la Iglesia, con Santiago Segura. P/13.

LOS ANGELES. Av. Corrientes 1770. Tel.: 4371-3742/4372-2405. Pl.: $ 7 (Martes y miérc. todo el día y lunes a sábado 1ra. y 2da. función: $ 3,50). Niños: $ 3,50.
• **Sala 1**. A las 13, 15, 17, 19 y 21 hs.: **102 DALMATAS**. (En castellano). S/R.
• **Sala 2**. A las 13.10, 15.10, 17.10, 19.10 y 21.10 hs.: **POKEMON 2000** (La película). En castellano. S/R.
• **Sala 3**. A las 12.50, 14.30, 16.10, 17.50, 19.30 y 21.10 hs.: **POLLITOS EN FUGA**. (En castellano). S/R.
• **Sala 4**. A las 12.50, 14.50, 16.50, 18.50 y 20.50 hs.: **EL GRINCH**. (En castellano). S/R.

METRO. Cerrito 570. Tel.: 4382-4219. Pl.: $ 7 (Martes y miércoles todo el día y jueves a lunes hasta las 16 hs.: $ 3,50). Menores: 3,50.
• **Sala 1**. A las 13, 15, 17 y 18.50 hs. (En castellano); 20.40, 22.30 y sáb. trasn 1.15 hs. (En inglés, con subtítulos en castellano).
POLLITOS EN FUGA
Dir.: Peter Lord y Mick Park. S/R.
• **Sala 2**. 13, 15, 17, 19, 21 y 22.55 hs.:
OTRO DIA EN EL PARAISO
Dir.: Larry Clark, con Melanie Griffith y James Woods. P/18. Sáb. trasn. 1.15 hs.
• **Sala 3**. A las 13.20, 15.50, 18.10, 20.25 y 22.50 hs.:
OSCAR WILDE
Dir.: Brian Gilbert, con Stephen Fry y Vanessa Redgrave. P/16.

NORMANDIE. Lavalle 855. Tel.: 4322-1000.
• **Nueve reinas**: 20.10 y 22.40 hs. P/13. Sáb. trasn.
• **Batalla final: Tierra**: 12.40, 14.55, 17.30, 20 y 22.35 hs. P/13. Sáb. trasn.
• **Pokémon 2000** (La película): 13, 15.05 y 17.25 hs. (En castellano). S/R.
• **Muertos de risa**: 19.55 y 22.25 hs. P/13. Sáb. trasn.

OCEAN. Lavalle 719. Tel.: 4322-1515.
• **Sala 1**. A las 12.45, 15, 17.30, 20 y 22.30 hs.: **Hombre de familia**. S/R. Sáb. trasn.
• **Sala 2**. A las 13, 15.15, 17.45, 20.15 y 22.45 hs.: **El 6to. día**. P/13. Sáb. trasn.

PREMIER. Av. Corrientes 1565. Tel.: 4374-2113. Pl.: $ 7 (Martes y miérc. todo el día y jueves a lunes 1ra. y 2da. función: $ 3,50).
• **Sala 1**. A las 16 y 20.30 hs.: **LA LEYENDA DE 1900**, con Tim Roth. S/R; 14, 18.20 y 22.40 hs. **FELICIDADES**. Dir.: Lucho Bender, con Alfredo Casero. P/13.
• **Sala 2**. A las 16.10 y 20.30 hs.: **BATALLA FINAL: TIERRA**, con John Travolta; 14, 18.20 y 22.40 hs.: **ALTA FIDELIDAD**, con John Cusack. P/13.
• **Sala 3**. A las 14.10, 16.20, 18.30, 20.40 y 22.50 hs.: **NUEVE REINAS**. Dir.: Fabián Bielinski, con Ricardo Darín y Gastón Pauls. P/13.
• **Sala 4**. A las 14.10 y 19.30 hs.: **AL DIABLO CON EL DIABLO**, con Brendan Fraser. S/R; 16.20 y 22.10 hs.: **AMORES PERROS** (México). Dir.: Alejandro González Iñarritu. P/18.

RECOLETA

VILLAGE RECOLETA. Vicente López y Junín. Tel.: 4805-2220. Pl.: $ 7,50 (Miércoles todo el día y lunes a domingo 1era. función: $ 4) Menores: $ 4.
• **El protegido**: 11.15, 12.30, 15, 17.30, 20 y 22.30 hs. P/13. Viernes, sáb. y miérc. trasn.
• **Otro día en el paraíso**: 14, 18.30 y 23 hs. P/18.
• **Batalla final: Tierra**: 15.40 y 22.45 hs. P/13. Viernes, sáb. y miérc. trasn.
• **Memoria** (Voyages): 11.15, 16 y 20.45 hs. S/R.
• **El Grinch**: 13.30 hs. S/R.
• **Amores perros**: 11.30, 17 y 22.30 hs. P/18.
• **Sed de mal**: 18.15 y 20.40 hs. P/13.
• **Hombre de familia**: 11.15, 14, 16.45, 19.30 y 22.45 hs. S/R. Viernes, sáb. y miérc. trasn.
• **Al diablo con el diablo**: 12, 16,15 y 20.45 hs. S/R.
• **Muertos de risa**: 14.30 y 20 hs. P/13. Viernes, sáb. y miérc. trasn.
• **Nueve reinas**: 13.30, 18.15 y 23 hs. P/13. Viernes, sáb. y miérc. trasn.

CONDICIONADOS

APOLO. Rodríguez Peña 411. Ent.: $ 7 (Miércoles: $ 5).
• **Sala 1**. "Terapia de cama y sexo"; "Animales gozadores"; "Anal country club". Continuado de 10 a 1 h. Sáb. trasn. P/18.
• **Sala 2**. Tres películas del género "gay". Estrenos 2000. Solo para adultos. Continuado de 10 a 1 h. Sáb. trasn. P/18.

IDEAL. Suipacha 378. Tel.: 4326-33. "Planta baja" (Sala I y II: "Gays"); "Planta alta" (Sala Americana, Sala Europea, Sala Especial). Continuado 9 a 24 hs (sábado: 13.30 a 3 hs., dgo.: 13.30 a 23 hs.) Para adultos exclusivamente. P/18.

GRAN SAN JUAN. Av. San Juan 3246 (Boedo). Tel.: 4931-4293. Continuado desde las 13 hs. "Quiero más sexo"; "En la cama con Laura"; "Obsesición oral". Miércoles: $ 4.

GRAN URQUIZA. Baunes 2506 (Villa Urquiza). Tel.: 4521-2135. Continuado desde las 13.30 hs. "Historias de placer y sexo"; "Orgias calientes"; "Las mujeres insatisfechas del superdotado". P/18. Miércoles y domingo: Ent.: $ 4.

CIUDADELA (Ciudadela). Frente a la estación. Tel.: 4653-5914. Ent.: $ 3.
• **Sala 1**. Continuado desde las 13 hs. "Sexo con una enana"; "Super violaciones"; "Las nuevas técnicas para el amor". P/18.
• **Sala 2**. Continuado desde las 13 hs. "La chica y el caballo"; "Placer y orgias con negras mulatas"; "Explosión sexual". P/18.

ONNIX (San Miguel). Galería Ferrocarril (1er piso). Tel.: 4451-0864. (Aire acondicionado). 7 películas semanales (estrenos). Unicamente para adultos. Continuado de 11.30 a 23 hs. (Viernes y sábado trasn. hasta las 3 hs.).

PEQUEÑO TEATRO. Bartolomé Mitre 1259. Tel.: 4374-4181. Películas de exhibición condicionada. P/18. Abierto de 10 a 22 hs. en continuado. "Jueves cambio de programación". (Domingo cerrado). Ent.: $ 5 (sábado: $ 4).

CINES DE BARRIO

BELGRANO

BELGRANO. Obligado y Mendoza. Tel.: 4781-8183.
• **Un vuelco del corazón**: 20.50 y 23 hs. S/R. Viernes y sáb. trasn.
• **El protegido**: 13.40, 16, 18.20, 20.40 y 23 hs. P/13. Viernes y sáb. trasn.
• **El 6to. día**: 12.40, 15.10, 17.40, 20.10 y 22.40 hs. P/13. Viernes y sáb. trasn.
• **Fin de semana de locos**: 20.50 y 23 hs. P/16. Viernes y sáb. trasn.

GENERAL PAZ. Cabildo 2702. Tel.: 4781-1412.
• **Fin de semana de locos**: 19.50 y 22.05 hs. P/16. Sáb. trasn.
• **El protegido**: 13.25, 15.45, 18.05, 20.25 y 22.45 hs. P/13. Sáb. trasn.
• **Un vuelco del corazón**: 19.50 y 21.55 hs. S/R.
• **Hombre de familia**: 12.25, 14.55, 17.25, 19.55 y 22.25 hs. S/R. Sáb. trasn.

SAVOY. Av. Cabildo 2829. Tel.: 4781-6500. Pl.: $ 7 (miérc. todo el día y lunes a sáb. 1era función: $ 3,50).
MUERTOS DE RISA
(España): 14.10, 16.15, 18.20, 20.25 y 22.30 hs. Dir.: Alex de la Iglesia, con Santiago Segura. P/13.
SED DE MAL
14, 16.05, 18.10, 20.15 y 22.25 hs. Dir.: Orson Welles, con Marlene Dietrich y Charlton Heston. P/13.
NUEVE REINAS
14.20, 18.30 y 22.40 hs. Dir.: Fabián Bielinsky, con Ricardo Darín y Gastón Pauls. P/13.
EL GRINCH
13.10 y 15.05 hs., con Jim Carrey. (En castellano). S/R.
MEMORIA
(Voyages). Francia: 16.25 y 20.35 hs. Dir.: Emmanuel Finkiel. S/R.
AMORES PERROS
(México): 17, 19.40 y 22.20 hs. Dir.: Alejandro González Iñarritu. P/18.

SOLAR DE LA ABADIA. Luis María Campos y Maure. Tel.: 4778-5181.
• **Sala 1**. A las 12.50, 15 y 17.15 hs.: **102 dálmatas**. (En castellano). S/R; 19.45, 22.20 y sáb. trasn. 0.40 hs.: **El protegido**. P/13.
• **Sala 2**. A las 12.40, 14.35, 16.25, 18.20, 20.10 y 22 hs.: **Pollitos en fuga**. (En castellano). S/R. Sáb. trasn.

LINIERS

NUEVO LINIERS. Av. Gral. Paz 51. Tel.: 4657-0018. Pl.: $ 5 (Lunes a miérc.: $ 3).
102 DALMATAS
14.20, 16, 17.50, 19.40 y 21.30 hs., de Walt Disney, con Glenn Close. (En castellano). S/R.
EL 6to. DIA
15.20, 17.40, 19.50 y 22 hs., con Arnold Schwarzenegger. P/13.

VILLA DEL PARQUE

DEL PARQUE SHOPPING. Cuenca 3035. Tel.: 4505-8074.
• **Sala 1**. A las 13.15, 15, 17, 19, 21 y 23 hs.:
POLLITOS EN FUGA
(En castellano). Dir.: Peter Lord y Nick Park. S/R. Sáb. trasn. 1 h.
• **Sala 2**. A las 13 hs.:
102 DALMATAS
de Walt Disney, con Glenn Close. (En castellano). S/R; 15.30, 18, 20.30, 23 y sáb. trasn. 1.10 hs.:
HOMBRE DE FAMILIA
Dir.: Brett Rainer, con Nicolas Cage. S/R. Ent.: $ 6 (lunes a miércoles todo el día y jueves a dgo. 1era. función: $ 3).

VILLA LUGANO

EL PROGRESO. Av. Riestra 5651. Tel.: 4601-0155. A las 15, 16.40, 18.20 y 20 hs.: **102 DALMATAS**, de Walt Disney, con Glenn Close. S/R; 21.40 hs.: **LEYENDA URBANA 2**. Dir.: John Ottman, con Mathew Davis. P/16. Ent.: $ 4 (lunes a miércoles todo el día: $ 3). Menores de 13 años: $ 3.

GRAN BUENOS AIRES

ZONA OESTE

CASEROS

PARAMOUNT. 3 de Febrero 2561. Tel.: 4750-1438. Pl.: $ 6 (Lunes a miércoles todo el día y jueves a domingo 1era. y 2da. función: $ 3).

MONICA AYOS, PROTAGONISTA

Se Está Rodando "Mi Suegra es un Zombie", Cuyo Elenco Encabeza la Actriz y Vedette

Muy avanzado está el rodaje de **"Mi suegra es un zombie"** comedia de humor negro dirigida por **Ernesto Aguilar, que protagoniza la actriz y vedette Mónica Ayos y que marca su debut en la pantalla grande.**

El filme, producido en forma independiente, en un original modelo cooperativo y de riesgo, se está filmando en distintos decorados interiores y exteriores de Capital Federal.

El elenco protagónico del filme está encabezado además de Ayos por **Audry Gutiérrez Alea**, actriz cubana radicada en la Argentina e hija del prestigioso director Tomás Gutiérrez Alea. Además tienen una participación importante **Germán Favier, Laura Azcurra y Edda Díaz.**

El libro cinematográfico de Pablo Madoery y Ricardo Ottone trata sobre la rivalidad que, luego de la muerte accidental de la madre, se entabla entre dos hermanas por el amor de un mismo hombre. El, marido de una y cuñado de la otra, convertido involuntariamente en el objeto del deseo de ambas, no dudará en incentivar la pasión de las dos mujeres

Las hermanas, por su parte, están dispuestas a echar mano a sus conocimientos sobre magia, para tratar de resolver el conflicto.

Con producción ejecutiva del mismo Aguilar el equipo técnico se integra con Martín Frías en la dirección de fotografía, Catherine Folguer en la dirección de arte, Carlos González a cargo del sonido directo, Carlos Arrivas en la dirección de actores, Mariano Indaco como jefe de producción y María Celeste en la asistencia de dirección.

Hermanas en la Ficción

Mónica Ayos y la actriz cubana Audry Gutiérrez Alea son las protagonistas de "Mi suegra es un zombie".

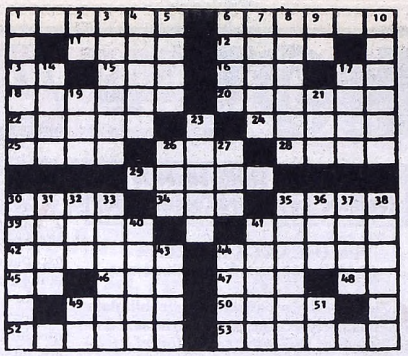

HORIZONTALES

1) Tela. 6) Estramonio. 11) Exponer al fuego un manjar. 12) Ciudad de Inglaterra. 13) Artículo. 15) Del verbo atar. 16) Preposición. 17) Nota musical. 18) Arrizar. 20) Plantío de alisos. 22) Dejar de vivir. 24) Lavativa. 25) Palo de la baraja. 26) Océano. 28) Virrey del Perú. 29) Alegres, vistosos. 30) Hongo de sombrerillo. 34) Apócope de santo. 35) Acontecimiento. 39) Mazorca de maíz sin los granos. 41) Ciudad de la India. 42) Variedad de uva de color rojo. 44) De poca importancia. 45) Prefijo privativo. 46) Pronombre. 47) Papagayo. 48) Y, en francés. 49) Nacido. 50) Peñasco en medio del mar. 52) Fetidez, tufo (pl.). 53) Hacer asonancia dos voces.

VERTICALES

1) Lecho de los desposados. 2) Onomatopeya que expresa la risa. 3) Nombre del zorro ártico. 4) Poner la data. 5) Hacer oración. 6) Prefijo. 7) Bebida hecha con maíz cocido. 8) Atún fresco. 9) Apócope de uno. 10) Montaña de Anatolia. 14) Fetidez. 17) Sacerdote budista del Tíbet. 19) Metal precioso. 21) Hijo de Noé. 23) Adornar. 26) Signo de la adición. 27) Licor. 30) Madero de construcción. 31) Impulso. 32) Hijo de Odín. 33) Acertar. 35) Cabrito recién nacido. 36) Parte del ave. 37) Trono de un prelado. 38) Dejar de hacer. 40) Vaina del frijol verde. 41) Pieza principal de la casa (pl.). 43) Pronombre demostrativo. 44) Parte superior de las diligencias. 49) Negación. 51) Aumentativo.

(La solución, mañana)

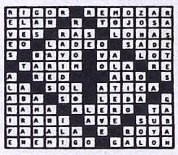

(Solución del problema anterior)

GUIA DE CINES Y TEATROS ★ GUIA DE CINES Y TEATROS ★ GUIA DE CINES Y TEATROS ★

102 DALMATAS
15, 16.45 y 18.30 hs., de Walt Disney, con Glenn Close. S/R.

EL PROTEGIDO
15.15, 20.15 y 22.10 hs. Dir.: M. Nigth Shyamalan, con Bruce Willis y Samuel L. Jackson. P/13.

EL 6to. DIA
17.20, 20 y 22.15 hs., con Arnold Schwarzenegger. P/13.

ZONA SUR

AVELLANEDA

ALTO AVELLANEDA. Guemes 897. Tel.: 4229-0204. Pl.: $ 7 (Lunes a miércoles todo el día y jueves a sábado 1ra. función: $ 3,50).

POLLITOS EN FUGA
13.15, 15, 16.50, 18.40, 20.30 y 22.20 hs. Dir.: Peter Lord y Nick Park. (En castellano). S/R. Sáb. trasn. 0.30 hs.

NUEVE REINAS
22 hs. Dir.: Fabián Bielinsky, con Ricardo Darín y Gastón Pauls. P/13. Sáb. trasn. 1 h.

HOMBRE DE FAMILIA
12.50, 15.05, 17.35, 20.05 y 22.35 hs. Dir.: Brett Rainer, con Nicolas Cage. S/R. Sáb. trasn. 1.15 hs.

UN VUELCO DEL CORAZON
20.10 y 22.25 hs. Dir.: Don Ross, con Ben Affleck y Gwyneth Paltrow. S/R. Sáb. trasn. 1 h.

EL PROTEGIDO
13.40, 15.55, 18.10, 20.25 y 22.40 hs. Dir.: M. Nigth Shyamalan, con Bruce Willis y Samuel L. Jackson. P/13. Sáb. trasn. 1.15 hs.

102 DALMATAS
13.10, 15.20 y 17.30 hs., de Walt Disney, con Glenn Close. (En castellano). S/R.

EL 6to. DIA
13.10, 15.30, 17.55, 20.20 y 22.45 hs., con Arnold Schwarzenegger. P/13. Sáb. trasn. 1.15 hs.

POKEMON 2000
(La película): 13.20, 15.30, 17.40 y 19.50 hs. (En castellano). S/R.

BERAZATEGUI

REX. Calle 14 Nro. 5149. Tel.: 4216-4733. A las 15, 16.45 y 18.30 hs.:

102 DALMATAS
de Walt Disney, con Glenn Close. S/R; 20.30, 22.30 y sáb. trasn. 0.30 hs.:

EL PROTEGIDOS
Dir.: M. Nigth Shyamalan, con Bruce Willis y Samuel L. Jackson. P/13.

LANUS

REX. Ituzaingó 1086. Tel.: 4241-9329. Pl.: $ 6. (Lunes a miércoles todo el día y jueves a domingo 1ra. y 2da. función: $ 3).

102 DALMATAS
15, 16.45 y 18.30 hs., de Walt Disney, con Glenn Close. S/R.

EL PROTEGIDO
15.15, 20.15 y 22.10 hs. Dir.: M. Nigth Shyamalan, con Bruce Willis y Samuel L. Jackson. P/13.

EL 6to. DIA
17.20, 20 y 22.15 hs., con Arnold Schwarzenegger. P/13.

LOMAS DE ZAMORA

DEL ALJIBE. Av. Meeks y Gorriti. Tel.: 4245-5700. Pl.: $ 6. (Lunes a miércoles todo el día y viernes a domingo 1era y 2da. función.: $ 3).

102 DALMATAS
15, 16.45 y 18.30 hs., de Walt Disney, con Glenn Close. S/R.

EL PROTEGIDO
15.15, 20.15 y 22.10 hs. Dir.: M. Nigth Shyamalan, con Bruce Willis y Samuel L. Jackson. P/13.

EL 6to. DIA
17.20, 20 y 22.15 hs., con Arnold Schwarzenegger. P/13.

QUILMES

CERVANTES. Rivadavia 129. Tel.: 4253-1234. Pl.: $ 6. (Lunes a miércoles todo el día y jueves a domingo 1ra. y 2da. función: $ 3).

102 DALMATAS
15, 16.45 y 18.30 hs., de Walt Disney, con Glenn Close. S/R.

EL PROTEGIDO
15.15, 20.15 y 22.10 hs. Dir.: M. Nigth Shyamalan, con Bruce Willis y Samuel L. Jackson. P/13.

EL 6to. DIA
17.20, 20 y 22.15 hs., con Arnold Schwarzenegger. P/13.

TEATROS

COLON. Libertad 621. Conmutador: 4378-7100. Informes: 0800-333-2656.
- **Martes: 20.30 hs.** Función de Abono DAIA. Ballet **EL CASCANUECES**, de Piotr Ilich Tchaycovsky. Coreog.: Rudolf Nureyev. Con Silvina Perillo, Vagran Ambartsoumian, Miriam Coelho, Omar Urraspuro. Solistas y Ballet Estable del Teatro Colón. Orquesta Filarmónica de Buenos Aires. Dir.: Gustavo Plis Sterenberg. Sob. de ab. en vta. Pl.: $ 30.
- **Miércoles: 20.30 hs.** Función Extraordinaria. Ballet **EL CASCANUECES**, de Piotr Ilich Tchaycovsky. Coreog.: Rudolf Nureyev. Con Silvina Perillo, Vagran Ambartsoumian, Miriam Coelho, Omar Urraspuro. Solistas y Ballet Estable del Teatro Colón. Orquesta Filarmónica de Buenos Aires. Dir.: Gustavo Plis Sterenberg. Sob. de ab. en vta. Pl.: $ 30.
- **Jueves: 20.30 hs.** Función de Abono Estudiantes Universitarios. Ballet **EL CASCANUECES**, de Piotr Ilich Tchaycovsky. Coreog.: Rudolf Nureyev. Con Marisel De Mitri, Jorge Amarante, Adriana Gancedo, Leonardo Reale. Solistas y Ballet Estable del Teatro Colón. Orquesta Filarmónica de Buenos Aires. Dir.: Gustavo Plis Sterenberg. Sob. de ab. en vta. Pl.: $ 15.
- **Viernes: 20.30 hs.** Función de Abono Nocturno "B". Ballet **EL CASCANUECES**, de Piotr Ilich Tchaycovsky. Coreog.: Rudolf Nureyev. Con . Silvina Perillo, Alejandro Parente, Eduardo Trabalón, Cinthia Labronne. Solistas y Ballet Estable del Teatro Colón. Orquesta Filarmónica de Buenos Aires. Dir.: Gustavo Plis Sterenberg. Sob. de ab. en vta. Pl.: $ 30.
- **Sábado: 20.30 hs.** Función de Abono Vespertino. Ballet **EL CASCANUECES**, de Piotr Ilich Tchaycovsky. Coreog.: Rudolf Nureyev. Con Silvina Perillo, Alejandro Parente, Eduardo Trabalón, Cinthia Labronne. Solistas y Ballet Estable del Teatro Colón. Orquesta Filarmónica de Buenos Aires. Dir.: Gustavo Plis Sterenberg. Sob. de ab. en vta. Pl.: $ 30.

GRAL. SAN MARTIN (Complejo Teatral de Buenos Aires). Av. Corrientes 1530. Tel.: 0-800-333-5254.

LA TEMPESTAD
de William Shakespeare. Con **Alfredo Alcón, Horacio Peña, Tony Vilas, Osvaldo Bonet**, Eleonora Drexler, Oscar Ferrigno y elenco. Dir.: Lluis Pasqual. (Sala "Casacuberta"). Reposición: Enero

LA BOCA LASTIMADA
de Eugenio Grifero. Con Osvaldo Santoro, Andrea Garrote y elenco. Dir.: Laura Yusem. (Sala "Cunill Cabanellas"). Reposición: Enero

PRESIDENTE ALVEAR (Complejo Teatral de Buenos Aires). Av. Corrientes 1659. Tel.: 4373-4245.

ORQUESTA DEL TANGO
de la Ciudad de Buenos Aires. Dir.: Carlos García-Raúl Garello. Canta: Hernán Salinas. Jueves: 13 hs. **Despedida**. Ent. libre.

CENTRO CULTURAL RECOLETA. Junín 1930. Tel.: 4803-1041.
- **Doble contra sencillo**. Con Mercedes Scápola Morán, Ignacio Rodríguez de Anca. Libro y dir.: Melina Knoll. Viernes: 21 hs. Ent.: $ 5. (Sala Contemporánea).
- **Badulaque**. Libro y dir.: Cristian Drut. Sábado: 21 hs. Ent.: $ 5. (Sala "Contemporánea).

ARLEQUINO (Sala 1). Adolfo Alsina 1484. Tel.: 4382-7775

Muñecos de carne.
Libro y dir.: Raúl Baroni y Germán Akis. Sábado: 21.30 hs. Pl.: $ 10.

AVENIDA. Av. de Mayo 1222. Tel.: 4381-0662. El bailarín del siglo...

JUAN CARLOS COPES
Copes-Tango-Copes
50 años de éxitos. Con Johana Copes y el "Ballet Copes Tango Danza". Invitada: **María Graña**. Jueves y viernes: 21.30 hs., sábado: 22 hs., domingo: 20.30 hs. (Reposición: **11 de enero.**

BABILONIA. Guardia Vieja 3360. Tel.: 4862-0683.

El juego de la silla
Con Ana María Castel, Ana Katz, Diego de Paula y elenco. Libro y dir.: Ana Katz. Viernes: 23 hs. Ent.: $ 8.

CENTRO CULTURAL GRAL. SAN MARTIN. Sarmiento 1551. Tel.: 4374-1251/52. (Ent. libre).
- **Liliana Herrero- Juan Falú**. Folclore. Jueves: 21.30 hs. (Sala "A-B").
- **Glorias porteñas**: "Brian Chambouleyron, Silvio Cattaneo, Lidia Borda". Viernes: 21.30 hs. (Sala "A-B").

DEL CENTRO. Sarmiento 1249. Tel.: (15)4062-7704/4383-5644.

El espermatozoide alienado
Con "Pablo Misacantano". Para reirse de todo. Miércoles y jueves: 21.30 hs., viernes: 22.30 y 0.30 hs., sábado: 21, 23 y trasn. 1 h. Ent.: $ 5 (Miérc. y jueves: $ 3,50, sábado: $7 y 5).

DE LA FABULA. Aguero 444. Tel.: 4862-6439/4406-2054.

El show de Rocky
Comedia musical. Adapt. y dir.: Claudia Naser. Viernes: 0 h. Pl.: $ 6. Reposición: **12 de enero**.

LA BIBLIOTECA. M.T. de Alvear 1155. Tel.: 4951-1365.

ANA PADOVANI
"Mil y un cuentos". Sábado: 21.30 hs. Ent.: $ 10 (c/consumición).

LIBER/ARTE (Sala "Javier Villafañe"). Av. Corrientes 1555. Tel.: 4375-2341.
- **Los Tramontinas**. Humor. Viernes: 0 h., sábado: 1 h.
- **La pluma que araña el corazón de la vida**. Con Patricia Astrada. Dir.: Julio Ordano. Sábado: 22 hs.
- **Varieté**. Humor, magia y música con el mago "Merpin", "Sergio Lumbardini" y "Cachi". Sábado: 23.30 hs. Ent.: $ 6.

LUNA PARK Av. corrientes 99. Tel.: 4311-5100. "El musical"...

LAS MIL Y UNA NOCHES
Con **Claudia Lapacó, Juan Rodó** y gran elenco. Música: Angel Mahler. Libro, letra y dir.: **Pepe Cibrián Campoy**. Miércoles a viernes: 20.15 hs., sábado: 22.30 hs., domingo: 18.30 hs. (Estreno: **10 de enero.**)

EOPERA. Av. Corrientes 860. Tel.: 4326-1335.

CHICAGO
"El musical". Basado en la puesta original de Bob Fosse ("Cabaret"-"All that jazz"). Con **Sandra Guida, Alejandra Radano, Rodolfo Vals, María Rosa Fugazot** y elenco. Martes a viernes: 21 hs., sábado: 22 hs., domingo: 21 hs. Loc. desde $ 15 a $ 50. Ticketmaster: 4321-9700. Grupos: 4326-0349. (Estreno: **17 de enero.**)

PICADILLY. Av. Corrientes 1524. Tel.: 4373-1900/4375-3706.

EL CASO PINIATARO SANCHEZ
Con Pablo Cedrón y Carlos Nieto. Dir.: Tony Lestingi. Jueves a sábado: 22 hs., domingo: 21 hs. Ent.: $ 15. (Reposición: **11 de enero.**

REGINA. Av. Santa Fé 1235. Tel.: 4812-5470.

CANCIONES MALICIOSAS
de Jon Marans. Con Héctor Bidonde y Juan Manuel Gil Navarro. Dir. musical: Patricia Averbuj. Dir.: Manuel Iedvabni. Jueves a sábado: 21 hs., domingo: 19 hs. Pl.: $ 15. (Reposición: **11 de enero.**

MAR DEL PLATA

CINES

AMBASSADOR. Córdoba 1673. Tel.: 493-5050. (Sonido Dolby). Pl.: $ 6. (Lunes y miércoles: $ 3).
- **Sala I**. A las 16.40, 19.10 y 22.40 hs.: **HOMBRE DE FAMILA**. Dir.: Brett Rainer, con Nicolas Cage. S/R. Sáb. trasn. 0.50 hs.
- **Sala II**. A las 16.30, 18.40, 20.45 y 22.50 hs.: **EL PROTEGIDO**, con Bruce Willis y Samuel L. Jackson. P/13. Sáb. trasn. 0.40 hs.
- **Sala III**. A las 18.20 y 20.25 hs.: **EL GRINCH**, con Jim Carrey. S/R; 16.10, 22.25 y sáb. trasn. 0.30 hs.: **NUEVE REINAS**, con Ricardo Darín. P/13.

CINEMA. Rivadavia 3050. Tel.: 492-3700. A las 16.40, 18.30, 20.20 y 22.10 hs.: **POLLITOS EN FUGA**. Dir.: Peter Lord y Nick Park. (En castellano). S/R. Sáb. trasn. 0.10 hs. Pl.: $ 6 (Martes y miércoles: $ 3).

DEL PASEO. Diagonal Pueyrredón 2958. Tel.: 496-1112. Pl.: $ 6 (Lunes a miércoles: $ 3).
- **Sala II**. A las 16.10 y 18.10 hs.: **102 DALMATAS**, de Walt Disney, con Glenn Close. S/R; 20.10, 22.20 y sáb. trasn. 0.35 hs.: **FIN DE SEMANA DE LOCOS**. Dir.: Curtis Hanson, con Michael Douglas. P/16.
- **Sala III**. A las 16.30 y 18.30 hs.: **POKEMON 2000** (La película). S/R; 20.30, 22.40 y sáb. trasn. 0.50 hs.: **EL PROTEGIDO**, con Bruce Willis. P/13.

ENRIQUE CARRERAS. Entre Ríos 1828. Tel.: 494-2753. Jueves a sábado. A las 18.20, 20.30 y 22.30 hs.: **LA CENA** (Italia). Dir.: Ettore Scola, con Vittorio Gassman. P/13. Pl.: $ 6.

OLYMPIA. Rivadavia 2380. A las 16.30 y 20.30 hs.: **AL DIABLO CON EL DIABLO**, con Brendan Fraser. S/R; 18.15 y 22.15 hs.: **REVELACIONES**, con Harrison Ford. P/13.

PROVINCIAL. Bvard. Marítimo 2380. Pl.: $ 6 (Lunes a miércoles: $ 3).
- **REVELACIONES**: 17.50, 20.10 y 22.30 hs., con Harrison Ford. P/13. Sáb. trasn. 0.30 hs.
- **NUEVE REINAS**: 16.40, 18.40, 20.40 y 22.45 hs., con Ricardo Darín. P/13. Sáb. trasn. 0.30 hs.

TEATROS

ATLAS. Av. Luro y Corrientes. Tel.: 494-3240. **Nito Artaza, Graciela BorgesMiguel, Angel Cherutti** en:

FIEBRE DEL SENADO POR LA NOCHE
Con **Juan Acosta, Cecilia Oviedo, Karina Mazzocco** y gran elenco. Coreog. y dir.: Reina Reech. Miércoles a sábado: 22 hs.

CORRIENTES. Corrientes 1760. Tel.: 493-7918. **Rodolfo Bebán, Guillermo Bredeston, Claudio García Satur** ("30 años después") en:

LOS GALANES PEINAN CANAS
Con Ana Cuacci, Carolina Pujal y Oscar Gómez Alé. Libro y dir.: Manuel González Gil. Viernes y sábado: 22 hs., domingo: 21 hs.

NEPTUNO. Santa Fé 1751. Tel.: 494-3302. **Rodolfo Ranni, Silvia Montanari, Antonio Grimau** en:

ADELANTE MI CORONEL
Con Romina Gay y Pablo Saile. Dir.: Santiago Doria. Viernes y sábado: 22 hs., domingo: 21 hs.

PROVINCIAL. Bvard. Marítimo 2554. Tel.: 493-5445. **Fabián Gianola** en:

EL ULTIMO DE LOS AMANTES ARDIENTES
de Neil Simon. Con **Reina Reech, Emilia Mazer** y **Ana Acosta**. Dir.: Carlos Evaristo. Miércoles a sábado: 21.30 hs.

crónica, Edición de la Mañana. Registro de la Propiedad Intelectual Nº 962.457. Director: Mario Alberto Fernández.
Redacción, Administración y Publicidad: Azopardo y Garay. Teléfonos: 4361-1001 / 1051. Fax: 4361-4237 (E-Mail: editor@cronica.com.ar)

HOY - ARGENTINA - HOY

(Cualquier Similitud con la Realidad no es Pura Coincidencia)

Por OSCAR GASTIARENA
(E-Mail: kokigast@satlink.com)

Chacho Alvarez afirmó que "el blindaje financiero es necesario, pero no suficiente"; *algunos radicales, entre ellos el Presidente, recibieron el "megapréstamo" como regalo de Papá Noel*. Se mostraron eufóricos. Debieran tener cuidado porque puede ser peor el remedio que la enfermedad: los casi 40 mil millones de dólares (39.700 para ser exactos) son tomados por el Gobierno como gran aval, superior, por su monto, a lo esperado; en las antípodas hay otra interpretación: **es el mayor préstamo de la historia porque afrontamos la mayor crisis de nuestra historia.**

Riesgos pesados enfrentará el país en esta encrucijada: la Alianza, que durante el primer año de gestión no dio pie con bola, debe demostrar que aprendió a gobernar; **tanta promoción y algarabía pueden inducir a creer que los beneficios llegarán al pueblo en un santiamén y la desilusión puede ser terrible**. El próximo año estará plagado de dificultades. Desde un principio, en esta columna, sostenemos que la ventaja es para los acreedores: **nos prestaron dinero para que les abonemos en término.** La Argentina, al menos en el 2001, no entrará en cesación de pagos.

Ostentamos el mayor crédito jamás concedido porque nuestra deuda externa está (comparando con presupuesto de gastos, exportaciones y PBI) entre las más grandes, proporcionalmente, del mundo. La operación, también es cierto, dará diversos beneficios: **el país obtendrá tasas de interés de 8 a 10% anual cuando hace menos de un mes le exigían 14%.** La ayuda fue acordada porque los organismos crediticios tenían miedo a la debacle que causaría en la región la suspensión de pagos y por eso nos colocaron en la lista de siete países que recibieron aportes extraordinarios: **México, Turquía, Corea del Sur, Indonesia, Brasil y Rusia.**

No serán fáciles los próximos meses, como alegremente pregonan desde la Casa Rosada: **parte de la ayuda del FMI (13.700 millones) habrá que devolverla en el 2001; otra a 18 meses y el resto en un máximo de 4 años.** ***Del total recibido, 87% se utilizará para achicar la deuda y el restante 13%, algo así como 5 mil millones, podrá destinarse a reactivar la economía, aunque en realidad, una de las condiciones fue "modernizar" (eufemismo por achicar, reducir, cesantear) la administración***. Dice el viejo refrán: **"Cuando la limosna es grande, hasta el santo desconfía"**; darán el dinero a cambio de nuevas concesiones: **recorte de futuras jubilaciones (quita de 200 pesos de la Prestación Básica Universal –PBU–) y elevación a 65 años la edad de la mujer para pasar a retiro; también exigen desregulación de obras sociales y libre competencia con empresas de medicina prepaga.-**

Incluye, además, la obligación de reestructurar PAMI y Anses y el mantenimiento del recorte salarial de 12% al personal de la administración pública, bochado por el Senado en la Ley de Presupuesto y pronto a ser vetado por el Ejecutivo: también tendremos que tercerizar y privatizar la recaudación impositiva.

Coinciden algunos economistas en afirmar que volverán las inversiones y los capitales, aunque temen que sean especulativos, golondrina; el clima de euforia debiera ser aprovechado para transmitir optimismo, pero recalcando que no pueden esperarse resultados inmediatos y que habrá que seguir, por un tiempo, sufriendo la recesión; **el peligro es que la algarabía de algunos funcionarios –en especial del Presidente– haga creer al común que bajará la desocupación y que la producción aumentará por arte de magia**. El crecimiento del país será ínfimo y el comprometido ajuste traerá aparejado más dolor y nuevas reacciones y frustraciones.

A los peligros señalados se agrega la soberbia de algunos ministros; José Luis Machinea, que cultivó perfil bajo y que había escapado a declaraciones políticas rimbombantes, modificó su comportamiento; engreído por el impresionante préstamo, mudó su modestia para asumir posición que, lejos de quedarle bien, le generará críticas y enemigos; en reportaje a "La Nación" reivindicó las medidas adoptadas en el inicio de su gestión: **"No nos equivocamos ni en el diagnóstico ni en las medidas que tomamos y si las circunstancias de 1999 se repitieran, volvería a bajar salarios y a subir impuestos".** Obnubilado por el respaldo dinerario, parece sufrir de amnesia.

Los recortes de haberes practicados en la administración pública y el impuestazo, mediante decretos de necesidad y urgencia, frenaron tibios índices de recuperación; el propio funcionario, en alguna oportunidad, lo reconoció; olvida que agudizó la recesión y que sumió al Gobierno en el descrédito del que aún hoy sigue prisionero. No puede agrandarse y debiera recordar que los hombres públicos son presos de sus palabras: **él, a poco de implantarse la convertibilidad, afirmó que la paridad dólar–peso estallaría en seis meses; ya pasaron 9 años largos.**

El blindaje sólo servirá si se toma conciencia de que el modelo está agotado y que no puede garantizar el crecimiento"; si estas palabras pertenecieran al gremialista Hugo Moyano, seguramente, merecerían grandes réplicas; el concepto fue vertido por el presidente de la Unión Industrial Argentina. Jorge Rial se apuró a decir que sería una locura abandonar la convertibilidad pero mocionó para que se estudien medidas para dar ese paso trascendental. El exceso de optimismo del titular de Economía no condice con la cruda realidad: el éxito llegará si continúa achicándose el gasto público; con tantos errores no hay margen de tolerancia. Será difícil imponerlo.

De la Rúa fue el primero en cambiar de humor, porque considera que el blindaje es muestra de confianza cuando, en realidad, es desconfianza de los acreedores que temieron la interrupción en el pago de sus acreencias. Las declaraciones de Machinea fueron pronunciadas en vísperas del viaje relámpago que realizó a USA; Al día siguiente, al regresar, se encontró con otros periodistas ante quienes **tuvo que negar que se analicen nuevos recortes en salarios del sector público o aumentos de impuestos**. No hay que dejarse deslumbrar por el brillo de los espejitos de colores: en la letra chica del acuerdo con organismos prestamistas figura el compromiso de reducir gastos de las legislaturas provinciales.

Es verdad que hay excesos, abusos y que en muchos parlamentos están infladas las dietas y el número de integrantes; tienen sobrante de personal. **Hay provincias donde los cuerpos deliberativos demandan 7% del presupuesto total de gastos y el gobierno central se comprometió a reducirlo a 1,5%;** esto, es obvio, originará reacciones porque en muchas provincias la única industria sigue siendo la administración pública***; algunos políticos no se resignarán a perder el conchabo: incitarán para generar oposición a la reducción***. Desaparece el peligro de cesación de pagos, disminuye el riesgo país, **¿cuándo se iniciará la reactivación? ¿En qué momento comenzarán a crear puestos de trabajo?**

Se aproxima el tiempo político y las posiciones partidistas se endurecen sin importar dramas del país; a ello hay que sumar tironeos de prestamistas que actúan como auténticos patrones. ***Todo conspira contra el éxito del Gobierno.*** Obsérvense dos casos: el bloque de senadores peronistas convirtió en Ley el Presupuesto para el 2001 introduciendo correcciones en el despacho aprobado en Diputados: obligación de girar a las provincias excedentes que pudieran quedar del fondo especial del tabaco y que se destine a esos territorios 10% de la eventual recaudación que se produzca en los diferimientos impositivos. También anuló el recorte del 12% en salarios superiores a mil pesos en la administración pública nacional. **El FMI exige veto, liso y llano, de las tres iniciativas y los senadores amenazan con no tratar el Plan de Infraestructura si el Presidente osara corregirles la plana.**

Es vulgar chantaje de dos sectores en pugna; el jamón del medio es el Gobierno y el perjudicado, el pueblo. Los legisladores peronistas que tanto le dieron al PEN, en especial premura en la consideración de proyectos, corren peligro de cargar culpas por la falta de reactivación; si la Alianza aprovechara esa decisión peronista, de frenar la inversión de 20.500 millones (que podría significar la creación de 400 mil puestos de trabajo) echándole la culpa de la recesión, la principal oposición perdería lo que viene ganando por desgobierno y enfrentamientos interaliancistas.

Al titular de la bancada, José Luis Gioja, no le parece extorsión, aunque tiene visos de extorsión; la orden de modificar el proyecto de Machinea fue impartida por los gobernadores aunque el descrédito lo pagarán los senadores. En el barrio podrán decir **"una mancha más qué le hace al tigre"**. Teresa Ter Minnasian, la principal supervisora de la economía argentina, también esgrimió la amenaza de interrumpir el blindaje si no se aprueba lo pactado, **suena a chantaje, aunque nieguen chantaje**. Ambas acciones muestran lo difícil que aparece el camino de la Alianza, no sólo por los tironeos que recibe a diestra y siniestra sino por su paso vacilante.

Falta shock de confianza, medidas que hagan recuperar la fe perdida. El Gobierno no confía en sus fuerzas y tiene demasiados temores: a instituciones internacionales, a la banca, nacional y extranjera, a grupos monopólicos, a concesionarios de ex empresas públicas; todos son fantasmas, cucos; le aterra "el hombre de la bolsa", como se decía en el siglo anterior. **Su preocupación es pagar la deuda sin entender que la primera medida debiera ser evitar la ebullición del descontento popular; el estallido social dejó de ser hipótesis y sin modificar este programa liberal podrá convertirse en triste realidad**; no es cuestión de ser agoreros pero hay más de 10 millones de compatriotas que se aprestan a vivir una triste Navidad. La prueba elocuente se vivirá en Plaza de Mayo, donde se concentrarán desposeídos, víctimas del sistema, hambrientos, convocados por la CGT disidente.

El Presidente, insólitamente, en su mensaje navideño, presentó el préstamo financiero como premio extraordinario: **"El mundo creyó en nosotros y es hora de que empecemos a creer en nosotros mismos".** ***¿En qué país vive? ¿O el lujo que dejó Menem en Olivos y el entorno le impiden ver la realidad?*** Parece no entender que durante el año que se va la Argentina tuvo crecimiento negativo en su PBI de casi 1%; Colombia, dividido territorialmente, desangrado por crímenes y secuestros, creció más del 3%; ni hablar de nuestros vecinos fronterizos, Brasil y Chile. **De la Rúa cree más en cantos de sirena de aquellos que se benefician, que en las protestas de piqueteros ruteros.**

La situación no mejorará en forma rápida porque nuestra economía está tocando fondo; hay índices halagüeños, como el mayor consumo de electricidad, gas y agua, lo que hablaría de revitalización industrial, pero otros datos son terroríficos: la construcción cayó 14,4%, la pesca casi 11%; la agricultura 4% y las industrias manufactureras 1,3%. Las comparaciones con 1999, uno de los peores años de la década menemista, provocan pavura. **El optimismo presidencial contradice el pesimismo de los industriales**: 60% de los consultados no prevé cambios en el nivel de demanda interna. **Derrochan fe los exportadores: 48% cree que aumentarán sus ventas al exterior.**

Iniciaremos el milenio mejorando la situación? En principio, los exportadores tienen razón: **el gobierno de EE.UU. levantó la prohibición que impedía el ingreso de carne argentina;** la noticia es trascendente, no sólo porque permitirá colocar 20 mil toneladas anuales, sino porque Canadá y otros países del sudeste asiático harán lo mismo que la principal potencia mundial. Ojalá que el Presidente también tenga razón aunque no hay síntomas que hagan compartir su exultancia : **"Terminamos este año con un gran éxito, el blindaje 2001. Esto es lo que estábamos haciendo mientras algunos decían que no hacíamos nada". Argentina ya no tiene riesgos, es segura y previsible".** Muchos, instintivamente, pensaron en una broma de los inocentes.

Creceremos espectacularmente y comenzaremos a generar los empleos que necesitamos: ahora nos toca crecer mucho, trabajar mucho y hablar menos", agregó. **"Ahora sí hay motivos para celebrar".** ¿El Presidente brindó con anticipación? ¿Qué pueden haber sentido los cuatro millones de desocupados y los diez millones que viven debajo de la línea de pobreza? **"Los esfuerzos de este año dieron su fruto"**, siguió diciendo. (¿Hubo crecimiento, disminuyó la desocupación, terminó la recesión?) Conseguir préstamos para pagar deudas no parece motivo suficiente para creer que alcanzamos el paraíso. De la Rúa destacó como logros de su gestión la baja de impuestos, el aumento del gasto social y el cobro en fecha de las jubilaciones (¿?).

Insólito mensaje elaborado con ayuda de su hijo Antonio, del secretario de Comunicación, Darío Lopérfido, del publicista Ramiro Agulla y del ex titular de la SIDE Fernando de Santibañes; el Presidente afirmó que **"el blindaje internacional nos saca del riesgo y crea una plataforma extraordinaria para el crecimiento. ¡Qué lindo es dar buenas noticias: la Argentina ya no tiene riesgos!"**, añadió al borde del paroxismo. Prometió poner en marcha un gran plan de obras públicas: caminos, puentes, rutas, obras en todo el país, para mejorar la calidad de vida de mi pueblo y generar empleo. El otro plan de obras es para la construcción de viviendas. El mensaje, desde el punto de vista del marketing, fue correcto; tuvo calidad técnica, aunque pareció destinado a los habitantes de USA, Francia, Inglaterra: ***De la Rúa, igual que Menem, cree que vivimos en el mal llamado primer mundo.***

Difícil resulta entender a este hombre que dedicó su vida a la política y al derecho y que también cultivó otras facetas, como dominar cinco idiomas; atesorar información no es sinónimo de inteligencia. Conocer número de leyes, nombres de autores, teorías, gran parte de la biblioteca, no asegura que se realizará buena defensa: **"Algunos especulaban con que dilapidaría mi capital político para hacer lo que se debía hacer para salvar al Estado. Yo nunca supe hacer demagogia. Arriesgué mi capital político para tomar las medidas más duras en el primer año. Qué importa si a cambio he logrado la protección y la fuerza para la Argentina"**, recitó durante el mensaje navideño de 4 minutos grabado en la residencia de Olivos. Es evidente que la realidad que ve el jefe de Estado no es la misma que observamos varios millones de argentinos. O al menos, no lee encuestas...

Al titular del Episcopado le preocupa ese país que no entra en la optimista visión del Presidente; monseñor Estanislao Karlic, hablando en Gualeguaychú, Entre Ríos, formuló varios interrogantes que resumen la preocupación que se vive en el llano: **"¿Qué proyecto tiene la Argentina? ¿Cuál es su proyecto de cultura? ¿Nuestro proyecto es una Nación justa desde La Quiaca a Tierra del Fuego? ¿Tener una macrocefalia y el resto desierto, tentando a los chinos? ¿Importan Santiago del Estero, la Patagonia, Jujuy? ¿O sólo cuando hay corte de caminos?".** El lúcido prelado reclama proyectos al Primer Magistrado y pidió que nos diga hacia dónde vamos.

Después de 76 días volvieron a encontrarse Fernando de la Rúa y Carlos Chacho Alvarez. El ex vicepresidente, al término de la entrevista, que duró dos horas, formuló declaraciones: **"Compartimos que están dadas**

(Continúa en la pág. 2)